



**KOMISI PEMILIHAN UMUM
KABUPATEN NGANJUK
KEPUTUSAN KOMISI PEMILIHAN UMUM KABUPATEN NGANJUK
NOMOR 04/HK.03.1.Kpt/3518/KPU-Kab/XI/2020
TENTANG
RENCANA STRATEGIS KOMISI PEMILIHAN UMUM KABUPATEN NGANJUK
TAHUN 2020 – 2024**

KETUA KOMISI PEMILIHAN UMUM KABUPATEN NGANJUK

- Menimbang : a. bahwa untuk mewujudkan penyelenggaraan Pemilihan Umum dan Pemilihan Gubernur dan Wakil Gubernur, Bupati dan Wakil Bupati yang lebih berkualitas, demokratis, damai, jujur dan adil yang sesuai dengan Rencana Pembangunan jangka Menengah Nasional Tahun 2020- 2024, perlu disusun rencana strategis Komisi Pemilihan Umum Kabupaten Nganjuk Tahun 2020-2024
- b. bahwa berdasarkan pertimbangan sebagaimana dimaksud dalam huruf a, perlu menetapkan Keputusan Komisi Pemilihan Umum Kabupaten Nganjuk tentang Rencana Strategis Komisi Pemilihan Umum Kabupaten Nganjuk Tahun 2020-2024;
- Mengingat : 1. Undang-Undang Nomor 7 Tahun 2017 tentang Pemilihan Umum (Lembaran Negara Republik Indonesia Tahun 2017 Nomor 182, Tambahan Lembaran Negara Republik Indonesia Nomor 6109);
2. Peraturan Presiden Nomor 105 Tahun 2018 tentang Kedudukan, Tugas, Fungsi, Wewenang,

- Organisasi, dan Tata Kerja Sekretariat Jenderal Komisi Pemilihan Umum, Sekretariat Komisi Pemilihan Umum Provinsi, dan Sekretariat Komisi Pemilihan Umum Kabupaten/Kota (Lembaran Negara Republik Indonesia Tahun 2018 Nomor 196);
3. Peraturan Presiden Nomor 18 Tahun 2020 tentang Rencana Pembangunan Jangka Menengah Nasional Tahun 2020-2024 (Lembaran Negara Republik Indonesia Tahun 2020 Nomor 10);
 4. Peraturan Komisi Pemilihan Umum Nomor 06 Tahun 2008 tentang Susunan Organisasi dan Tata Kerja Sekretariat Jenderal Komisi Pemilihan Umum, Sekretariat Komisi Pemilihan Umum Provinsi, dan Sekretariat Komisi Pemilihan Umum Kabupaten/Kota sebagaimana telah diubah dengan Peraturan Komisi Pemilihan Umum Nomor 22 Tahun 2008 tentang Perubahan Peraturan Komisi Pemilihan Umum Nomor 06 Tahun 2008 tentang Organisasi dan Tata Kerja Sekretariat Jenderal Komisi Pemilihan Umum, Sekretariat Komisi Pemilihan Umum Provinsi, dan Sekretariat Komisi Pemilihan Umum Kabupaten/Kota;
 5. Peraturan Komisi Pemilihan Umum Nomor 8 Tahun 2019 tentang Tata Kerja Komisi Pemilihan Umum, Komisi Pemilihan Umum Provinsi dan Komisi Pemilihan Umum Kabupaten/Kota (Berita Negara Republik Indonesia Tahun 2019 Nomor 320), sebagaimana telah diubah dengan Peraturan Komisi Pemilihan Umum Nomor 3 Tahun 2020 tentang Perubahan atas Peraturan Komisi Pemilihan Umum Nomor 8 Tahun 2019 tentang Tata Kerja Komisi Pemilihan Umum, Komisi Pemilihan Umum Provinsi dan Komisi Pemilihan Umum Kabupaten/Kota (Berita Negara Republik Indonesia Tahun 2020 Nomor 201);

Memperhatikan : Keputusan Komisi Pemilihan Umum Republik Indonesia Nomor 197/PR.01.3-Kpt/ 01 / KPU/ IV/ 2020 Tentang Rencana Strategis Komisi Pemilihan Umum Tahun 2020 – 2024

MEMUTUSKAN

Menetapkan : **KEPUTUSAN KOMISI PEMILIHAN UMUM KABUPATEN NGANJUK TENTANG RENCANA STRATEGIS KOMISI PEMILIHAN UMUM KABUPATEN NGANJUK TAHUN 2020 – 2024**

KESATU : Menetapkan Rencana Strategis Komisi Pemilihan Umum Kabupaten Nganjuk Tahun 2020-2024 sebagaimana tercantum dalam Lampiran Keputusan yang merupakan bagian tidak terpisahkan dari Keputusan ini

KEDUA : Rencana Strategis Komisi Pemilihan Umum Kabupaten Nganjuk Tahun 2020-2024 sebagaimana dimaksud dalam Diktum KESATU merupakan dokumen perencanaan Komisi Pemilihan Umum Kabupaten Nganjuk untuk periode 5 (lima) tahun terhitung sejak tahun 2020 sampai dengan tahun 2024.

KETIGA : Rencana Strategis Komisi Pemilihan Umum Kabupaten Nganjuk Tahun 2020-2024 sebagaimana dimaksud dalam Diktum KESATU, meliputi:

- a. visi, misi dan tujuan Komisi Pemilihan Umum Kabupaten Nganjuk Tahun 2020-2024;
- b. arah kebijakan, strategi, kerangka regulasi, kerangka kelembagaan Komisi Pemilihan Umum Kabupaten Nganjuk Tahun 2020-2024; dan
- c. target kinerja dan kerangka pendanaan Komisi Pemilihan Umum Kabupaten Nganjuk Tahun 2020-2024.

KEEMPAT Rencana Strategis Komisi Pemilihan Umum Kabupaten Nganjuk Tahun 2020 – 2024 sebagaimana dimaksud dalam Diktum KESATU menjadi pedoman :

- a. penyusunan rencana kerja di lingkungan Komisi Pemilihan Umum Kabupaten Nganjuk;
- b. penyusunan dan koordinasi rencana program/kegiatan di lingkungan Komisi Pemilihan Umum Kabupaten Nganjuk dan pemangku kepentingan lainnya;
- c. pengintegrasian, sinkronisasi, dan konsistensi antara perencanaan, penganggaran, pelaksanaan dan pengawasan program/kegiatan di lingkungan Komisi Pemilihan Umum Kabupaten Nganjuk;
- d. penggunaan sumber daya secara efisien, efektif, berkeadilan dan berkelanjutan.

KELIMA : Keputusan ini mulai berlaku pada tanggal ditetapkan.

Ditetapkan di : Nganjuk
pada tanggal : 02 Nopember 2020

KETUA KOMISI PEMILIHAN UMUM
KABUPATEN NGANJUK

Ketua,

ttd

P U J I O N O

Salinan sesuai dengan aslinya
SEKRETARIAT KPU NGANJUK
Sekretaris



DEDIH SUTARDI



KOMISI PEMILIHAN UMUM
KABUPATEN NGANJUK

RENCANA STRATEGIS

KOMISI PEMILIHAN UMUM
KABUPATEN NGANJUK
2020 - 2024

Jalan Widas Begadung Nganjuk 

(0358) 321642 

www.kpud-nganjukkab.go.id 

KATA PENGANTAR

Rencana Strategis (Renstra) Komisi Pemilihan Umum Kabupaten Nganjuk periode 2020-2024 adalah panduan pelaksanaan tugas pokok dan fungsi Komisi Pemilihan Umum Kabupaten Nganjuk untuk 5 (lima) tahun ke depan, yang disusun berdasarkan hasil analisis terhadap potensi dan permasalahan yang dihadapi Komisi Pemilihan Umum Kabupaten Nganjuk saat ini dan ke depan. Disamping itu, Renstra KPU Kabupaten Nganjuk 2020-2024 disusun dengan berpedoman pada arah Kebijakan dan strategi Komisi Pemilihan Umum Republik Indonesia yang mengacu pada arah kebijakan dan strategi nasional, sebagaimana tercantum dalam Visi-Misi Presiden serta RPJMN 2020-2024.

Memperhatikan hal tersebut, maka Renstra ini menjadi pedoman bagi seluruh jajaran Komisi Pemilihan Umum Kabupaten Nganjuk periode 2020-2024 dalam melaksanakan tugas dan fungsinya dengan senantiasa menjunjung asas penyelenggara serta asas penyelenggaraan Pemilu/Pemilihan.

Dengan panduan Renstra yang spesifik, terukur, dapat dijangkau, wajar, dan terjadwal disertai panduan prinsip-prinsip Komisi Pemilihan Umum tersebut, diharapkan Masyarakat Kabupaten Nganjuk khususnya dan bangsa Indonesia pada umumnya, kedepan mampu mencapai demokrasi yang substansial.

Atas segala masukan dan sumbangan pemikiran semua pihak yang telah berpartisipasi dalam mewujudkan Renstra KPU Kabupaten Nganjuk Tahun 2020-2024 disampaikan penghargaan dan terima kasih. Semoga Tuhan YME senantiasa memberikan kemudahan dan kelancaran dalam menjalankan setiap tugas dan tanggungjawab yang dibebankan kepada kita.

Nganjuk, Nopember 2020
KOMISI PEMILIHAN UMUM
KABUPATEN NGANJUK
K E T U A

PUJIONO

DAFTAR ISI

Daftar Isi	i
Kata Pengantar	ii
Bab I : Pendahuluan	1
1.1. Kondisi Umum	1
1.2. Analisis Strategi KPU Kabupaten Nganjuk	17
Bab 2 : Visi, Misi dan Tujuan KPU Kabupaten Nganjuk	32
2.1. Visi KPU Kabupaten Nganjuk	33
2.2. Misi KPU Kabupaten Nganjuk	34
2.3. Tujuan KPU Kabupaten Nganjuk.....	34
2.4. Sasaran Strategis KPU Kabupaten Nganjuk	35
Bab 3 : Arah Kebijakan, Strategi, Kerangka Regulasi, Kerangka Kelembagaan KPU Kabupaten Nganjuk 2020 – 20224	36
3.1. Arah Kebijakan & Strategi Nasional.....	36
3.2. Arah Kebijakan & Strategi KPU Kabupaten Nganjuk	40
3.3. Kerangka Regulasi KPU Kabupaten Nganjuk	42
3.4. Kerangka Kelembagaan KPU Kabupaten Nganjuk	42
Bab 4 : Target Kinerja & Kerangka Pendanaan KPU Kabupaten Nganjuk 2020 – 2024... ..	45
4.1. Target Kinerja Sasaran Strategis KPU Kabupaten Nganjuk	45
4.2. Kerangka Pendanaan KPU Kabupaten Nganjuk	56
Bab 5 : Penutup	61
Lampiran 1 : Matrik Kerangka Kinerja dan Kelembagaan	62
Lampiran 2 : Matrik Kerangka Regulasi	87

BAB I

PENDAHULUAN

Dalam perspektif ketatanegaraan, Pemilihan Umum (Pemilu) merupakan titik awal strategis bagi peningkatan kualitas demokrasi. Hal ini bermakna bahwa Pemilu merupakan instrumen terpenting dalam mengukur tingkat demokratisasi suatu negara.

Indonesia, dalam sejarah perjalanannya telah berhasil menyelenggarakan Pemilu sebanyak 12 (dua belas) kali dengan beragam konstelasi politik yang melingkupinya.

Pemilu di Indonesia dimulai sejak tahun 1955, 1955, 1971, 1977, 1982, 1987, 1992, 1997, 1999, 2004, 2009, dan 2014. Saat ini, Pemilu di Indonesia dilakukan lebih teratur dan berkala setiap 5 tahun sekali, yang merupakan perwujudan pengakuan demokrasi dan kedaulatan rakyat bagi setiap warga negara Indonesia.

Proses kedaulatan rakyat yang diawali dengan Pemilihan Umum, dimaksudkan untuk menentukan asas legalitas, asas legitimasi dan asas kredibilitas bagi suatu pemerintahan yang didukung oleh rakyat. Pemerintahan dari rakyat, oleh rakyat dan untuk rakyat akan melahirkan penyelenggara pemerintahan yang demokratis.

1.1. Kondisi Umum

Pelaksanaan demokrasi guna menjamin kebebasan warga negara menggunakan hak-hak politiknya, masih menyimpan sejumlah pesimisme, misalnya berupa pembelahan politik (suku, agama, ras, dan antar kelompok/SARA) yang disebabkan oleh kebebasan warga negara dalam berbicara berpendapat yang difasilitasi oleh kemajuan teknologi informasi; kebebasan berkumpul berserikat yang difasilitasi oleh kebebasan membentuk organisasi kepentingan dan partai politik; serta kebebasan memerintah diri sendiri yang difasilitasi oleh kebebasan memilih dan dipilih dalam Pemilu.

Meskipun demikian, salah satu tolok ukur keberhasilan demokrasi adalah tingkat partisipasi masyarakat dalam Pemilu. Dalam sistem politik semacam itu, terwujudnya demokrasi substansial tak dapat lepas dari peran Lembaga negara yang menjadi pondasi dalam penyelenggaraan Pemilu yang mandiri, jujur, adil, berkepastian hukum, tertib, terbuka, proporsional, profesional, akuntabel, efektif, serta efisien, hingga tingkat Provinsi dan tingkat Kabupaten/Kota.

Pemilu Serentak sebagai Pesta Demokrasi perlu dimaknai lebih komprehensif daripada sebelumnya. Pesta Demokrasi kedepan tidak

saja mengenai Pemilu Serentak sebagai ajang masyarakat dalam menyampaikan kedewasaan politiknya, namun juga memaknai Pesta yang identik dengan kegembiraan dan antusiasme yang tinggi. Pagelaran budaya, pagelaran kesenian dan berbagai ekspresi kegembiraan masyarakat disegala penjuru perlu didukung serta difasilitasi mengiringi Pemilu Serentak kedepan sebagai bentuk budaya Pesta Demokrasi milenial.

1.1.1 Sejarah Komisi Pemilihan Umum

Pada era reformasi, tuntutan pembentukan penyelenggara Pemilu yang bersifat mandiri dan bebas dari kooptasi penguasa semakin menguat. Untuk itulah, pada tahun 1999 dibentuk sebuah lembaga penyelenggara Pemilu yang bersifat independen yang diberi nama Komisi Pemilihan Umum (KPU). Hal ini dimaksudkan untuk meminimalisasi campur tangan penguasa dalam pelaksanaan Pemilu mengingat penyelenggara Pemilu sebelumnya, yakni Lembaga Pemilihan Umum (LPU), merupakan bagian dari Kementerian Dalam Negeri (sebelumnya Departemen Dalam Negeri).

Pada awal dibentuknya, Komisi Pemilihan Umum (KPU) terdiri atas anggota- anggota yang merupakan anggota partai politik dan elemen Pemerintah. Pada tahun 2000, setelah dikeluarkan Undang-Undang (UU) Nomor 4 Tahun 2000 tentang Pemilihan Umum, Komisi Pemilihan Umum harus beranggotakan anggota-anggota non partai politik.

Melalui Keputusan Presiden Abdurrahman Wahid (Gus Dur) Nomor 70 Tahun 2001 tentang Pembentukan KPU, struktur KPU dipangkas dari yang sebelumnya beranggotakan 53 orang, menjadi 11 orang dari unsur lembaga swadaya masyarakat (LSM) dan akademisi. Pada tahun 2002, Presiden Megawati Soekarno Putri mengesahkan Keputusan Presiden (Keppres) Nomor 67 Tahun 2002 tentang Pemilihan Umum (Pemilu), untuk membentuk tim seleksi KPU guna mengangkat kepengurusan KPU menghadapi pemilihan umum 2004.

Pada periode Pemerintahan Presiden Susilo Bambang Yudhoyono, telah disahkan 2 (dua) Keputusan Presiden tentang Pembentukan Tim Seleksi Calon Anggota KPU, yakni Keppres Nomor 12 Tahun 2007 dan Keppres Nomor 33 Tahun 2011. Anggota KPU pada periode tersebut berjumlah tujuh (7) orang, yang terdiri dari peneliti, birokrat serta akademisi.

Pada periode Pemerintahan Presiden Joko Widodo, pada 11 April 2017 telah dilantik tujuh anggota Komisi Pemilihan Umum (KPU) periode 2017-2022. Pelantikan tersebut menjadi awal dari Pemilihan Kepala Daerah (Pilkada) serentak 2018 serta Pemilihan Umum (Pemilu) 2019 yang merupakan Pemilu serentak 5 (lima) kota pertama di Indonesia, dan pesta demokrasi satu hari terbesar di dunia.

Adapun pembagian 6 (enam) bidang tugas divisi anggota KPU berdasarkan Peraturan Komisi Pemilihan Umum Republik Indonesia Nomor 3 Tahun 2020 Tentang Perubahan Atas Peraturan Komisi Pemilihan Umum Nomor 8 Tahun 2019 Tentang Tata Kerja Komisi Pemilihan Umum, Komisi Pemilihan Umum Provinsi, Dan Komisi Pemilihan Umum Kabupaten/Kota, sebagai berikut :

- a. Divisi Perencanaan, Keuangan, Umum, Rumah Tangga dan Logistik;
- b. Divisi Sosialisasi, Pendidikan Pemilih, dan Partisipasi Masyarakat;
- c. Divisi Data dan Informasi;
- d. Divisi Sumber Daya Manusia, Organisasi, Pendidikan dan Pelatihan dan Penelitian dan Pengembangan;
- e. Divisi Teknis Penyelenggaraan; dan
- f. Divisi Hukum dan Pengawasan.

Berdasarkan UU Nomor 15 Tahun 2011 pasal 6 menyebutkan bahwa anggota Komisi Pemilihan Umum Kabupaten/Kota ditetapkan berjumlah 5 (lima) orang. Adapun nama-nama Komisioner KPU Kabupaten Nganjuk dengan masa kerja 2019-2024 sebagaimana tabel dibawah ini :

**DIVISI KERJA DAN PENANGGUNGJAWABNYA
KPU KABUPATEN NGANJUK
Per 31 Desember 2019**

No.	NAMA	JABATAN	DIVISI
1	P U J I O N O	Ketua	Divisi Keuangan, Umum, Logistik dan Rumah Tangga
2	KURROTUL A'YUNI	Anggota	Divisi Sosialisasi, Pendidikan Pemilih, Partisipasi Masyarakat dan SDM
3	YUDHA HARNANTO, SH, MH	Anggota	Divisi Hukum dan Pengawasan
4	MUCHIYIN, S.Th.I	Anggota	Divisi Perencanaan, Data dan Informasi
5	NANANG WAHYUDI	Anggota	Divisi Teknis Penyelenggaraan

1.1.2 Perkembangan Demokrasi Indonesia

Sejarah demokrasi Indonesia dikenal sejak Pemilu pertama Indonesia tahun 1955. Namun sejarah pembentukan lembaga penyelenggaraan pemilu sudah dimulai pada tahun 1946 ketika Presiden Soekarno membentuk Badan Pembaharuan Susunan (BPS) Komite Nasional Pusat, menyusul disahkannya Undang-Undang (UU) Nomor 12 Tahun 1946 tentang Pembaharuan Susunan Komite Nasional Indonesia Pusat. Kemudian berdasarkan Undang-Undang Nomor 27 Tahun 1948 tentang Susunan Dewan Perwakilan Rakyat Dan Pemilihan Anggauta-Anggautanya, BPS diganti dengan Komisi Pemilihan Pusat (KPP).

Setelah revolusi kemerdekaan pada tanggal 7 November 1953 Presiden Soekarno menandatangani Keputusan Presiden Nomor 188 Tahun 1955 tentang pengangkatan Panitia Pemilihan Indonesia (PPI), yang bertugas menyiapkan, memimpin dan menyelenggarakan Pemilu 1955 untuk memilih anggota Konstituante dan Anggota Dewan Perwakilan Rakyat. PPI ditunjuk oleh Presiden, Panitia Pemilihan ditunjuk oleh Menteri Kehakiman dan Panitia Pemilihan Kabupaten ditunjuk oleh Menteri Dalam Negeri.

Pemilu yang pertama kali tersebut berhasil diselenggarakan dengan aman, lancar, jujur dan adil serta sangat demokratis. Sangat disayangkan, kisah sukses Pemilu 1955 akhirnya tidak bisa dilanjutkan, dan hanya menjadi catatan emas sejarah. Pemilu pertama itu tidak berlanjut dengan Pemilu kedua lima tahun berikutnya, meskipun ditahun 1958 Pejabat Presiden Sukarno sudah melantik Panitia Pemilihan Indonesia (PPI) II.

Secara keseluruhan, perkembangan demokrasi di Indonesia dapat dibagi dalam 4 (empat) periode, sebagai berikut :

1. Periode 1945-1959, masa Demokrasi Parlementer yang menonjolkan demokrasi parlemen serta partai-partai. Pada masa ini kelemahan demokrasi parlemen memberikan peluang untuk dominasi partai-partai politik dan DPR. Akibatnya persatuan yang digalang selama perjuangan melawan musuh bersama menjadi kendor dan tidak dapat dibina menjadi kekuatan konstruktif sesudah kemerdekaan.
2. Periode 1959-1965, masa Demokrasi Terpimpin yang dalam berbagai aspek menyimpang dari demokrasi konstitusional. Periode ini lebih menampilkan menonjolkan aspek-aspek

demokrasi rakyat, serta ditandai dengan dominasi presiden, terbatasnya peran partai politik, perkembangan pengaruh komunis dan peran ABRI sebagai unsur sosial-politik semakin meluas.

3. Periode 1966–1998, masa Demokrasi Pancasila era Orde Baru, merupakan demokrasi konstitusional yang menonjolkan sistem presidensial. Landasan formal periode ini adalah Pancasila, UUD 1945 dan ketetapan MPRS/MPR guna meluruskan kembali penyelewengan terhadap UUD 1945 yang terjadi di masa Demokrasi Terpimpin. Dalam perkembangannya, peran presiden semakin dominan terhadap lembaga-lembaga negara yang lain. Dalam prakteknya, demokrasi pada masa ini, Pancasila hanya digunakan sebagai legitimasi politis penguasa.
4. Periode 1999 sampai sekarang, masa Demokrasi Pancasila era Reformasi.

Pada masa ini partai politik kembali menonjol, sehingga iklim demokrasi memperoleh nafas baru. Tantangan dari sistem demokrasi multi partai adalah kecenderungan terjadinya tawar-menawar antara beberapa partai politik dalam menyusun suatu kabinet koalisi (politik dagang sapi).

Meskipun perkembangan demokrasi Indonesia mengalami pasang-surut, saat ini demokrasi Indonesia telah berjalan di jalur yang benar, meskipun masih memerlukan perkuatan. Hal tersebut diindikasikan melalui munculnya pemimpin-pemimpin yang cukup kuat, tidak hanya dalam melaksanakan pembangunan ekonomi, namun juga melaksanakan pembangunan karakter bangsa melalui partisipasi rakyat yang tinggi, serta sekaligus menghindarkan terjadinya diktatur perorangan, partai ataupun politik, baik di pusat maupun di daerah.

Pada perkembangannya isu Pemilu serentak juga perlu diperhatikan dalam Rencana Strategis KPU 2020–2024. Dalam konteks Indonesia, paling kurang bisa diidentifikasi enam skema atau model Pemilu serentak yang bisa dipilih.

Pertama, Pemilu serentak sekaligus, satu kali dalam lima tahun, untuk semua posisi publik di tingkat nasional hingga Kabupaten/Kota. Pemilu ini meliputi pemilihan legislatif (DPR, DPD, DPRD Propinsi, dan DPRD Kabupaten/Kota), pemilihan presiden, serta pilkada. Ini seringkali disebut dengan pemilihan tujuh kotak atau "Pemilu borongan".

Kedua, Pemilu serentak hanya untuk seluruh jabatan legislatif (pusat dan daerah) dan kemudian disusul dengan Pemilu serentak untuk jabatan eksekutif (pusat dan daerah). Dalam model clustered concurrent election ini, Pemilu untuk DPR, DPD, DPRD Provinsi, dan DPRD Kabupaten/Kota dilaksanakan seperti selama ini dilakukan bersamaan sesuai waktunya, dan kemudian diikuti Pemilu presiden, gubernur, dan bupati/walikota beberapa bulan kemudian.

Ketiga, Pemilu serentak dengan Pemilu sela berdasarkan tingkatan Pemerintahan, di mana dibedakan waktunya untuk Pemilu nasional dan Pemilu daerah/lokal (concurrent election with mid-term election). Dalam model ini Pemilu anggota DPR dan DPD dibarengkan pelaksanaannya dengan Pemilu presiden. Sementara Pemilu DPRD Provinsi, Kabupaten/Kota dibarengkan pelaksanaannya dengan pemilihan gubernur dan bupati/walikota, dua atau tiga tahun setelah Pemilu nasional.

Keempat, Pemilu serentak tingkat Nasional dan tingkat lokal yang dibedakan waktunya secara interval (concurrent election with regional-based concurrent elections). Dalam model ini, pemilihan presiden dan pemilihan legislatif untuk DPR dan DPD dilakukan bersamaan waktunya. Kemudian pada tahun kedua diadakan Pemilu serentak tingkat lokal untuk memilih DPRD Provinsi dan Kabupaten/Kota serta pemilihan gubernur dan bupati/walikota berdasarkan pengelompokan region atau wilayah kepulauan tertentu. Misal tahun kedua khusus untuk wilayah Pulau Sumatera. Kemudian disusul tahun ketiga untuk wilayah Pulau Jawa, dan tahun keempat untuk wilayah Bali dan Kalimantan, dan tahun kelima untuk wilayah sisanya. Dengan model ini maka setiap tahun masing-masing partai akan selalu bekerja untuk mendapatkan dukungan dari pemilih, dan pemerintah serta partai politik dapat selalu dievaluasi secara tahunan oleh pemilih.

Kelima, adalah Pemilu serentak tingkat nasional yang kemudian diikuti dengan Pemilu serentak di masing-masing Provinsi berdasarkan kesepakatan waktu atau siklus Pemilu lokal di masing-masing Provinsi tersebut. Dengan model concurrent election with flexible concurrent local elections ini maka pemilihan Presiden dibarengkan dengan pemilihan legislatif untuk DPR dan DPD. Kemudian setelahnya tergantung dari siklus maupun jadwal Pemilu lokal yang telah disepakati bersama diadakan Pemilu serentak tingkat lokal untuk memilih gubernur, bupati, dan

walikota serta memilih anggota DPRD Provinsi dan Kabupaten/Kota di suatu Provinsi, dan kemudian diikuti dengan Pemilu serentak lokal yang sama di Provinsi-Provinsi lainnya sehingga bisa jadi dalam setahun ada beberapa Pemilu serentak lokal di sejumlah Provinsi.

Keenam, adalah Pemilu serentak untuk memilih anggota DPR, DPD, dan DPRD, serta Presiden dan Wakil Presiden dan kemudian diikuti setelah selang waktu tertentu dengan Pemilu eksekutif bersamaan untuk satu Provinsi. Dalam skema atau model ini, Pemilu serentak tingkat lokal hanyalah untuk memilih gubernur, bupati, dan walikota secara bersamaan di suatu Provinsi, dan jadwalnya tergantung dari siklus Pemilu lokal di masing-masing Provinsi yang telah disepakati.

Salah satu skema atau model di antaranya, seperti diusulkan para akademisi melalui Electoral Research Institut, adalah Pemilu serentak yang memisahkan antara Pemilu serentak nasional dan Pemilu serentak lokal yang diselenggarakan 30 bulan sesudah Pemilu serentak nasional. Pemilu serentak nasional diselenggarakan untuk memilih eksekutif dan legislatif di tingkat nasional (Presiden/Wapres, DPR, dan DPD), sedangkan Pemilu serentak lokal untuk memilih eksekutif dan legislatif di tingkat lokal/daerah (Gubernur/Wakil, Bupati/Walikota/Wakil, DPRD Provinsi, dan DPRD kab/kota). Dengan demikian pilkada serentak menjadi bagian dari skema Pemilu lokal serentak. Mengenai konstitusionalitas Pemilu serentak nasional yang dipisahkan dengan Pemilu serentak lokal ini pernah dibahas dengan tuntas dan jelas oleh Prof. Saldi Isra dalam bab yang ditulisnya "Konstitusionalitas Penyelenggaraan Pemilu Nasional Serentak Terpisah dari Pemilu Lokal Serentak", dalam buku Pemilu Nasional Serentak 2019 (2016) seperti disinggung di muka. Menurut Prof. Saldi Isra, terkait penyelenggaraan Pemilu di luar jadwal lima tahunan seperti diamanatkan Pasal 22E ayat (1) UUD 1945, frasa keserentakan Pemilu, frasa Pemilu nasional secara serentak, dan Pemilu lokal secara serentak, pernah muncul dan diperdebatkan oleh PAH I MPR pada 2000, sehingga pemisahan Pemilu serentak Nasional dan lokal sebenarnya memenuhi syarat konstitusionalitas, baik dari segi original intent maupun dari pendekatan interpretasi atas konteks yang tidak semata-mata bersifat harfiah, tetapi juga fungsional. Meskipun ada pandangan berbeda, termasuk

pandangan dari MK pada 2015, bahwa pilkada bukan rejim Pemilu sebagaimana dimaksud Pasal 22E UUD 1945, tetapi secara esensial tak seorang pun bisa membantah bahwa pilkada pada hakikatnya adalah Pemilu. Apalagi pilkada diselenggarakan oleh KPU Provinsi dan KPU Kabupaten/Kota yang dikoordinasikan secara terpusat oleh, dan sekaligus merupakan bagian integral dari KPU. Selain itu sengketa hasil pilkada pun ditangani oleh MK, yang tentu saja mengandung arti bahwa esensi pilkada pun merupakan suatu Pemilu, sehingga selayaknya diselenggarakan sebagai bagian dari skema Pemilu serentak lokal.

1.1.3 Evaluasi Kinerja Rencana Strategis KPU

Pemilu Bupati dan Wakil Bupati Nganjuk Tahun 2018 dan Pemilu Gubernur dan Wakil Gubernur Provinsi Jawa Timur Tahun 2018 diselenggarakan secara serentak pada tanggal 18 April 2018. Untuk Pemilu Bupati dan Wakil Bupati Nganjuk Tahun 2018 diikuti oleh 3 pasangan calon yaitu :

- 1) H. Novi Rahman Hidayat, S.Sos, MM dan DR. Drs. H. Marhaen Djumadi, SE, SH, MM, MBA
- 2) Ir. Siti Nurhayati, MM dan Bimantoro Wiyono, SH
- 3) Desy Natalia Widya, SIP dan Drs. Ainul Yakin

Sedangkan untuk Pemilu Gubernur dan Wakil Gubernur Provinsi Jawa Timur tahun 2018 diikuti oleh 2 pasangan calon yaitu :

- 1) Khofifah Indar Parawansa dan DR. Emil Elestianto, M.Sc
- 2) Drs. H. Saifullah Yusuf dan Puti Guntur Soekarno

Pemilu serentak Bupati dan Wakil Bupati Nganjuk Tahun 2018 dan Pemilu Gubernur dan Wakil Gubernur Provinsi Jawa Timur Tahun 2018, telah mencatatkan jumlah Daftar Pemilih Tetap (DPT) sebanyak 848.657 jiwa dengan rincian pemilih laki-laki 425.336 jiwa dan pemilih perempuan 423.321 jiwa.

Hasil Pemilu Bupati dan Wakil Bupati Nganjuk Tahun 2018 telah ditetapkan dengan keputusan KPU Kabupaten Nganjuk yaitu pasangan calon H. Novi Rahman Hidayat, S.Sos, MM dan DR. Drs. H. Marhaen Djumadi, SE, SH, MM, MBA dengan perolehan suara sah 303.195 jiwa.

Sedangkan untuk Pemilu Gubernur dan Wakil Gubernur Provinsi Jawa Timur Tahun 2018, perolehan suara sah di kabupaten Nganjuk untuk pasangan calon Khofifah Indar Parawansa dan DR. Emil Elestianto, M.Sc adalah 172.374 jiwa, untuk pasangan calon Drs. H. Saifullah Yusuf dan Puti Guntur Soekarno perolehan suara sah adalah 118.294 jiwa.

Pemilu legislatif 2019 diselenggarakan pada tanggal 17 April 2019 dan diikuti oleh 20 (dua puluh) partai peserta Pemilu yang terdiri dari 16 (enam belas) partai nasional, 4 (empat) partai lokal.



Gambar 1 : Partai Politik Peserta Pemilu 2019

Pemilu Legislatif 2019 telah mencatatkan total Daftar Pemilih Tetap Hasil Perbaikan Ketiga sebesar 192.770.611 jiwa, yang terdiri dari 190.779.466 merupakan Daftar Pemilih Tetap di dalam negeri, dan sebesar 1.991.145 jiwa merupakan Daftar Pemilih Tetap di luar negeri.

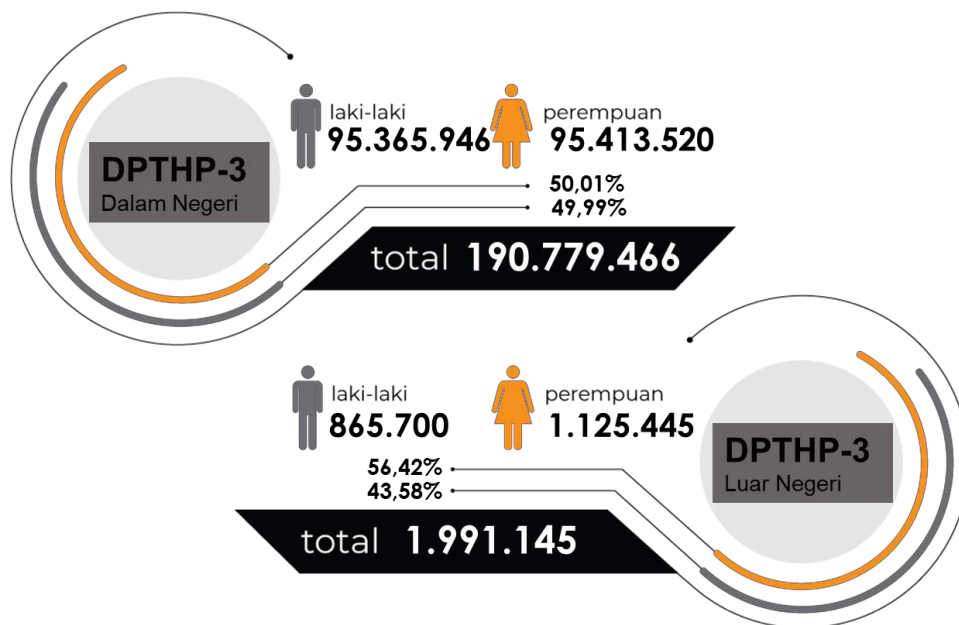

Gambar 2 : DPT Pemilu 2019

Sedangkan di Kabupaten Nganjuk, Pemilu Legislatif 2019 diikuti oleh 15 (lima belas) Partai Politik dari 16 (enam belas) Partai Politik Nasional, telah mencatatkan total Daftar Pemilih Tetap Hasil Perbaikan Ketiga sebesar 859.478 jiwa, yang terdiri dari 428.891 jiwa pemilih laki-laki dan sebesar 430.587 jiwa pemilih perempuan.

Hasil Pemilu legislatif 2019 ditetapkan oleh Keputusan KPU, diantaranya adalah penetapan 20 Partai Politik yang mengisi DPR-RI, dimana terdapat sembilan (9) partai yang memenuhi threshold untuk

memperoleh kursi, yakni : 1.) PKB; 2.) Gerindra; 3.) PDIP; 4.) Golkar; 5.) Nasdem; 6.) PKS; 7.) PPP; 8.) PAN; dan 9.) Partai Demokrat

NO	NAMA PARTAI	JUMLAH PEROLEHAN SUARA	PROSENTASE SUARA SAH	PEROLEHAN KURSI DPR
1.	Partai Kebangkitan Bangsa (PKB)	13.570.097	9,69%	58
2.	Partai Gerakan Indonesia Raya (Gerindra)	17.594.839	12,57%	78
3.	Partai Demokrasi Indonesia Perjuangan (PDIP)	27.053.961	19,33%	128
4.	Partai Golongan Karya (Golkar)	17.229.789	12,31%	85
5.	Partai Nasdem	12.661.792	9,05%	59
6.	Partai Gerakan Perubahan Indonesia (Garuda)	702.536	0,50%	-
7.	Partai Beringin Karya (Berkarya)	2.929.495	2,09%	-
8.	Partai Keadilan Sejahtera (PKS)	11.493.663	8,21%	50
9.	Partai Persatuan Indonesia (Perindo)	3.738.320	2,67%	-
10.	Partai Persatuan Pembangunan (PPP)	6.323.147	4,52%	19
11.	Partai Solidaritas Indonesia (PSI)	2.650.361	1,89%	-
12.	Partai Amanat Nasional (PAN)	9.572.623	6,84%	44
13.	Partai Hati Nurani Rakyat (Hanura)	2.161.507	1,54%	-
14.	Partai Demokrat	10.876.057	7,77%	54
15.	Partai Bulan Bintang (PBB)	1.099.848	0,79%	-
16.	Partai Keadilan dan Persatuan Indonesia (PKPI)	312.775	0,22%	-

Sedangkan untuk Kabupaten Nganjuk , hasil Pemilu Legislatif Tahun 2019 yang diikuti oleh 15 partai politik, dimana terdapat 10 partai politik yang mengisi DPRD Kabupaten Nganjuk yaitu sbb :

NO	NAMA PARTAI	JUMLAH PEROLEHAN SUARA	PROSENTASE SUARA SAH	PEROLEHAN KURSI DPRD
1.	Partai Kebangkitan Bangsa(PKB)	114.032	18,13%	9
2.	Partai Gerakan Indonesia Raya (Gerindra)	57.938	9,21%	6
3.	Partai Demokrasi Indonesia Perjuangan (PDIP)	155.444	24,72%	13
4.	Partai Golongan Karya (Golkar)	69.294	11,02%	5
5.	Partai Nasdem	31.801	5,06%	3

6.	Partai Gerakan Perubahan Indonesia (Garuda)	3.282	0,52%	0
7.	Partai Beringin Karya (Berkarya)	8.588	1,37%	0
8.	Partai Keadilan Sejahtera (PKS)	29.718	4,73%	2
9.	Partai Persatuan Indonesia (Perindo)	12.415	1,97%	1
10.	Partai Persatuan Pembangunan (PPP)	18.137	2,88%	2
11.	Partai Solidaritas Indonesia (PSI)	3.227	0,51%	0
12.	Partai Amanat Nasional (PAN)	19.108	3,04%	0
13.	Partai Hati Nurani Rakyat (Hanura)	58.941	9,37%	6
14.	Partai Demokrat	45.171	7,18%	3
15.	Partai Bulan Bintang (PBB)	1.719	0,27%	0
16.	Partai Keadilan dan Persatuan Indonesia PKPI)	0	0,00%	0

Dan pada Pemilihan Presiden–Wakil Presiden (Pilpres) 2019, KPU menetapkan pasangan calon Presiden dan Wakil Presiden Terpilih yaitu Ir. H. Joko Widodo dan Prof. Dr. (H.C) KH. Ma'ruf Amin pada Pemilu 2019 dengan Nomor 1185/PL.01.9–Kpt/06/KPU/VI/2019 berdasarkan putusan Mahkamah Konstitusi dengan Nomor 01/PHPU–PRES/XVII/2019 tanggal 27 Juni 2019 dengan perolehan suara sebanyak 85.607.362 atau 55,50% dari total suara sah Nasional.

Sedangkan di Kabupaten Nganjuk pada Pemilihan Presiden dan Wakil Presiden Tahun 2019, perolehan suara untuk pasangan Ir. H. Joko Widodo dan Prof. Dr. (H.C) KH. Ma'ruf Amin sebanyak 541.179 jiwa Atau 80,40% dari total suara sah sebanyak 673.953 jiwa.

Meskipun Pemilihan Serentak 2019 yang pertama sekali diselenggarakan diwarnai dengan sengketa Pemilu Pilpres ke Mahkamah Konstitusi, namun banyak kalangan masyarakat, media maupun dunia internasional mengakui bahwa Pemilu serentak 2019 berlangsung sangat demokratis, aman dan damai. KPU bersama dengan Bawaslu dan Dewan Kehormatan Penyelenggara Pemilu telah menunjukkan kredibilitasnya sebagai penyelenggara Pemilu yang independen, jujur, adil, dan

transparan. Bahkan pemilihan serentak 2019 telah berhasil meningkatkan partisipasi pemilih yang semula ditargetnya 77,5%, tercapai 81,93%. Hal ini sedikit-banyak menunjukkan peningkatan kesadaran masyarakat dalam menggunakan hak pilihnya pada Pemilu. Disamping itu, kinerja dan kredibilitas penyelenggara Pemilu, terutama KPU pada Pemilu 2019 telah memberikan harapan besar akan kehidupan demokrasi yang lebih baik lagi menuju konsolidasi.

Sedangkan di Kabupaten Nganjuk pada Pemilu serentak tahun 2019, baik Pemilu legislatif maupun Pemilu Presiden dan Wakil Presiden tidak ada sengketa Pemilu sama sekali. Hal ini menunjukkan bahwa KPU Kabupaten Nganjuk bersama dengan Bawaslu Kabupaten Nganjuk telah menunjukkan kredibilitasnya sebagai penyelenggara Pemilu yang independen, jujur, adil, dan transparan.

Bahkan pemilihan serentak 2019 telah berhasil meningkatkan partisipasi pemilih yang semula ditarget 77,5%, tercapai 79,9%. Hal ini sedikit-banyak menunjukkan peningkatan kesadaran masyarakat Kabupaten Nganjuk dalam menggunakan hak pilihnya pada Pemilu.

Pada periode 2015-2019, KPU telah melaksanakan tugas dan fungsinya sesuai dengan yang tertuang dalam Rencana Strategis KPU 2015-2019. Adapun sasaran strategis dan indikator kinerja sasaran strategis Renstra KPU periode 2015-2019 adalah sebagai berikut :

1. Meningkatnya kualitas penyelenggaraan Pemilu / Pemilihan yang demokratis, dengan indikator kinerja sasaran strategis:
 - a. Persentase partisipasi pemilih dalam Pemilu / Pemilihan;
 - b. Persentase partisipasi Pemilih perempuan dalam Pemilu / Pemilihan;
 - c. Persentase partisipasi pemilih disabilitas dalam Pemilu / Pemilihan;
 - d. Persentase pemilih yang berhak memilih tetapi tidak masuk dalam daftar pemilih;
 - e. Persentase pemilih yang berhak memilih tetapi tidak masuk dalam daftar pemilih tetap; dan
 - f. Indeks kepuasan publik terhadap penyelenggaraan Pemilu/Pemilihan.

2. Terlaksananya Pemilu/Pemilihan yang aman, damai, jujur dan adil dengan indikator kinerja sasaran strategis sebagai berikut :
 - a. Persentase KPU, KPU Provinsi/KIP Aceh, dan KPU/KIP Kabupaten/Kota yang melaksanakan Pemilu/Pemilihan tanpa konflik;
 - b. Persentase penyelenggara Pemilu/Pemilihan; dan
 - c. Persentase sengketa hukum yang dimenangkan KPU.
3. Meningkatnya kapasitas lembaga penyelenggaraan Pemilu/Pemilihan dengan indikator kinerja sasaran strategis:
 - a. Nilai akuntabilitas kinerja;
 - b. Opini Badan Pemeriksa Keuangan atas Laporan Keuangan;
 - c. Indeks reformasi birokrasi; dan
 - d. Nilai keterbukaan informasi publik.

Adapun evaluasi mengenai capaian kinerja Renstra KPU 2015-2019 diuraikan dalam tabel berikut dibawah ini :

TUJUAN	SASARAN STRATEGIS	INDIKATOR KINERJA	TARGET	REALISASI	CAPAIAN
			2019	2019	2019
Meningkatnya kesadaran masyarakat dan partisipasi politik dalam pelaksanaan demokrasi di Indonesia	Meningkatnya Penyelenggaraan Pemilu/ Pemilihan yang Demokratis	Persentase KPU, KPU Provinsi/KIP Aceh, atau KPU/KIP Kabupaten/Kota yang menyelenggarakan Pemilu/Pemilihan sesuai dengan jadwal dan	100%	100%	100%
		Persentase Partisipasi Pemilih dalam Pemilu/	77,5%	81,3%	104,9%
		Persentase Partisipasi Pemilih Perempuan dalam Pemilu/Pemilihan	75%	83,76%	111,68%
		Persentase Partisipasi Pemilih Disabilitas dalam Pemilu/Pemilihan	75%	48,93%	65.24%
		Persentase Pemilih yang terdaftar dalam DPT yang menggunakan hak	60%	81,93%	136,55%
Terselenggaranya Pemilu sesuai dengan peraturan perundangan	Terlaksananya Pemilu/ Pemilihan yang Aman, Damai, Jujur dan Adil	Persentase KPU, KPU Provinsi/KIP Aceh, dan KPU/KIP Kabupaten/Kota yang melaksanakan Pemilu/Pemilihan tanpa konflik	95%	100%	105,26%

yang berlaku yang efektif dan efisien, transparan, akuntabel, dan aksesibel		Persentase Penyelenggara Pemilu/Pemilihan yang terbukti melakukan Pelanggaran Pemilu/Pemilihan	3%	4,16%	61,33%
		Persentase Sengketa Hukum yang Dimenangkan KPU	88%	91,55%	104,03%
Terwujudnya lembaga KPU yang memiliki integritas, kompetensi, kredibilitas, dan kapabilitas dalam menyelenggarakan Pemilu	Meningkatnya Kapasitas Lembaga Penyelenggara Pemilu/Pemilihan	Nilai Akuntabilitas Kinerja	B	B	B
		Opini BPK atas Laporan Keuangan	WTP	WDP*	WDP*
		Indeks Reformasi Birokrasi	75	70,03	93,37%
		Nilai Keterbukaan Informasi Publik	98,5	98,5	100%

Sedangkan untuk KPU Kabupaten Nganjuk capaian kinerja Renstra KPU 2015-2019 diuraikan dalam tabel berikut dibawah ini :

TUJUAN	SASARAN STRATEGIS	INDIKATOR KINERJA	TARGET	REALISASI	CAPAIAN
			2019	2019	2019
Meningkatnya kesadaran masyarakat dan partisipasi politik dalam pelaksanaan demokrasi di Indonesia	Meningkatnya Penyelenggaraan Pemilu/Pemilihan yang Demokratis	Persentase KPU, KPU Provinsi/KIP Aceh, atau KPU/KIP Kabupaten/Kota yang menyelenggarakan Pemilu/Pemilihan sesuai dengan jadwal dan ketentuan yang berlaku	100%	100%	100%
		Persentase Partisipasi Pemilih dalam Pemilu / Pemilihan	77,5%	79,9%	103%
		Persentase Partisipasi Pemilih Perempuan dalam Pemilu / Pemilihan	75%	40,9%	54,5%
		Persentase Partisipasi Pemilih Disabilitas dalam Pemilu/Pemilihan	75%	37,4%	49,9%
		Persentase Pemilih yang terdaftar dalam DPT yang menggunakan hak pilihnya	60%	79,36%	132,3%

Terselenggaranya Pemilu sesuai dengan peraturan perundangan yang berlaku yang efektif dan efisien, transparan, akuntabel, dan aksesabel	Terlaksananya Pemilu/ Pemilihan yang Aman, Damai, Jujur dan Adil	Persentase KPU, KPU Provinsi/KIP Aceh, dan KPU/KIP Kabupaten/Kota yang melaksanakan Pemilu/Pemilihan tanpa konflik	95%	100%	105,2%
		Persentase Penyelenggara Pemilu/Pemilihan yang terbukti melakukan Pelanggaran Pemilu/Pemilihan	3%	0%	200%
		Persentase Sengketa Hukum yang Dimenangkan KPU	88%	-	-
Terwujudnya lembaga KPU yang memiliki integritas, kompetensi, kredibilitas, dan kapabilitas dalam menyelenggarakan Pemilu	Meningkatnya Kapasitas Lembaga Penyelenggara Pemilu/ Pemilihan	Nilai Akuntabilitas Kinerja	B	C	C
		Opini BPK atas Laporan Keuangan	WTP	WDP*	WDP*
		Indeks Reformasi Birokrasi	75	75	100%
		Nilai Keterbukaan Informasi Publik	98,5	98,5	100%

1.1.4 Asas Penyelenggara dan Asas Penyelenggaraan Pemilu

Sesuai dengan amanat Undang-Undang Dasar Negara Republik Indonesia Tahun 1945 Pasal 22E ayat (5), Pemilihan umum diselenggarakan oleh suatu komisi pemilihan umum yang bersifat nasional, tetap, dan mandiri. Sifat tersebut diuraikan dalam penjelasan Undang-Undang Nomor 12 Tahun 2003, sebagai berikut:

1. Sifat nasional dimaksudkan bahwa KPU sebagai penyelenggara mencakup seluruh wilayah Negara Kesatuan Republik Indonesia.
2. Sifat tetap dimaksudkan bahwa KPU sebagai lembaga menjalankan tugasnya secara berkesinambungan, meskipun keanggotaannya dibatasi oleh masa jabatan tertentu.
3. Sifat mandiri dimaksudkan bahwa dalam menyelenggarakan dan melaksanakan Pemilu, KPU bersikap mandiri dan bebas dari pengaruh pihak mana pun, disertai dengan transparansi dan pertanggungjawaban yang jelas sesuai dengan peraturan perundang-undangan.

Untuk menjamin tercapainya penyelenggaraan Pemilu yang dapat dipertanggungjawabkan sesuai dengan ketentuan

undang-undang, diperlukan penyelenggara Pemilu yang berintegritas dan profesional.

Setiap penyelenggara Pemilu wajib bekerja, bertindak, menjalankan tugas, wewenang dan kewajiban sebagai penyelenggara Pemilu berdasarkan Kode Etik dan pedoman perilaku Penyelenggara Pemilu, serta sumpah/janji jabatan.

Integritas Penyelenggara Pemilu sebagaimana dimaksud diatas, berpedoman pada prinsip dalam peraturan DKPP yaitu:

1. Jujur, maknanya dalam penyelenggaraan Pemilu, Penyelenggara Pemilu didasari niat untuk semata mata terselenggaranya Pemilu sesuai dengan ketentuan yang berlaku tanpa adanya kepentingan pribadi, kelompok, atau golongan;
2. Mandiri, maknanya dalam penyelenggaraan Pemilu, Penyelenggara Pemilu bebas atau menolak campur tangan dan pengaruh siapapun yang mempunyai kepentingan atas perbuatan, tindakan, keputusan dan/atau putusan yang diambil;
3. Adil, maknanya dalam penyelenggaraan Pemilu, Penyelenggara Pemilu menempatkan segala sesuatu sesuai hak dan kewajibannya; dan

Sebagai salah satu organisasi penyelenggara Pemilu/Pemilihan Komisi Pemilihan Umum tunduk terhadap payung hukum Peraturan Dewan Kehormatan Penyelenggara Pemilihan Umum RI Nomor 2 Tahun 2017 tentang Kode Etik dan Pedoman perilaku Penyelenggara Pemilihan

Penyelenggara Pemilu melaksanakan tugas, wewenang dan kewajiban dilaksanakan dengan penuh tanggung jawab dan hasilnya dapat dipertanggungjawabkan sesuai dengan ketentuan peraturan perundang-undangan.

Sedangkan Profesionalitas Penyelenggara Pemilu sebagaimana dimaksud diatas, berpedoman pada prinsip atau asas:

1. Berkepastian hukum, maknanya dalam penyelenggaraan Pemilu, Penyelenggara Pemilu melaksanakan tugas, fungsi dan wewenang sesuai dengan ketentuan peraturan perundang-undangan;
2. Aksesibilitas, bermakna kemudahan yang disediakan Penyelenggara Pemilu bagi penyandang disabilitas guna mewujudkan kesamaan kesempatan;
3. Tertib, maknanya dalam penyelenggaraan Pemilu, Penyelenggara Pemilu melaksanakan tugas, fungsi dan

- wewenang sesuai dengan peraturan perundangundangan, keteraturan, keserasian, dan keseimbangan;
4. Terbuka, maknanya dalam penyelenggaraan Pemilu, Penyelenggara Pemilu memberikan akses informasi yang seluas-luasnya kepada masyarakat sesuai kaedah keterbukaan informasi publik;
 5. Proporsional, maknanya dalam penyelenggaraan Pemilu, Penyelenggara Pemilu menjaga keseimbangan antara kepentingan pribadi dan kepentingan umum untuk mewujudkan keadilan;
 6. Profesional, maknanya dalam penyelenggaraan Pemilu, Penyelenggara Pemilu memahami tugas, wewenang dan kewajiban dengan didukung keahlian atas dasar pengetahuan, keterampilan, dan wawasan luas;
 7. Efektif, bermakna dalam penyelenggaraan Pemilu, Penyelenggara Pemilu penyelenggaraan Pemilu dilaksanakan sesuai rencana tahapan dengan tepat waktu;
 8. Efisien, bermakna dalam penyelenggaraan Pemilu, Penyelenggara Pemilu memanfaatkan sumberdaya, sarana, dan prasarana dalam penyelenggaraan Pemilu sesuai prosedur dan tepat sasaran;
 9. Kepentingan umum, bermakna dalam penyelenggaraan Pemilu, Penyelenggara Pemilu mendahulukan kepentingan umum dengan cara yang aspiratif, akomodatif, dan selektif.

Berdasarkan Undang-Undang Nomor 7 Tahun 2017 serta Peraturan Komisi Pemilihan Umum (PKPU) Republik Indonesia nomor 8 Tahun 2019, yang disebut Penyelenggaraan Pemilu adalah pelaksanaan tahapan Pemilu yang dilaksanakan oleh Penyelenggara Pemilu. Dalam menyelenggarakan Pemilu, Penyelenggara Pemilu harus melaksanakan Pemilu berdasarkan asas langsung, umum, bebas, rahasia, jujur, dan adil (Luber-Jurdil).

Berdasarkan naskah akademik Rancangan Undang-Undang Penyelenggaraan Pemilihan Umum, asas-asas Pemilu "Luber-Jurdil" memiliki makna, yaitu :

1. Asas langsung, rakyat sebagai pemilih mempunyai hak untuk memberikan suaranya secara langsung sesuai dengan kehendak hati nuraninya, tanpa perantara;

2. Asas umum, semua warga negara yang memenuhi persyaratan sesuai dengan undang-undang ini berhak mengikuti Pemilu Pemilihan yang bersifat umum mengandung makna menjamin kesempatan yang berlaku menyeluruh bagi semua warga negara, tanpa diskriminasi berdasarkan suku, agama, ras, golongan, jenis kelamin, kedaerahan, pekerjaan, dan status sosial;
3. Asas bebas, setiap warga negara yang berhak memilih bebas menentukan pilihannya tanpa tekanan dan paksaan dari siapa pun. Di dalam melaksanakan haknya, setiap warga negara dijamin keamanannya, sehingga dapat memilih sesuai dengan kehendak hati nurani dan kepentingannya;
4. Asas rahasia, pemilih yang memberikan suaranya dalam pemilihan umum telah dijamin bahwa pilihannya tidak akan diketahui oleh pihak mana pun dan dengan jalan apa pun. Pemilih memberikan suaranya pada surat suara dengan tidak dapat diketahui oleh orang lain kepada siapa pun suaranya diberikan;
5. Asas jujur, setiap penyelenggara Pemilu, aparat pemerintah, peserta Pemilu, pengawas Pemilu, pemantau Pemilu, pemilih, serta semua pihak yang terkait dalam penyelenggaraan Pemilu harus bersikap dan bertindak jujur sesuai dengan peraturan perundang-undangan, serta
6. Asas adil, setiap pemilih dan peserta Pemilu dalam penyelenggaraan Pemilu mendapat perlakuan yang sama, serta bebas dari kecurangan pihak mana pun.

Dalam Menyelenggarakan Pemilu, Komisi Pemilihan Umum tunduk terhadap payung hukum UUD 1945, Undang-Undang Nomor 7 Tahun 2017 tentang Pemilihan Umum dan juga Peraturan Komisi Pemilihan Umum Republik Indonesia Nomor 8 Tahun 2019 tentang Tata Kerja Komisi Pemilihan Umum, Komisi Pemilihan Umum Provinsi dan Komisi Pemilihan Umum Kab/Kota

1.2. Analisis Strategi Komisi Pemilihan Umum

Pada periode ini dan ke depan (2020–2024), guna mendorong kedaulatan rakyat serta meningkatkan legitimasi pada rekrutmen politik, maka jabatan politik strategis pada lembaga otoritas sipil tetap dilakukan melalui Pemilu. Presiden– Wakil Presiden, anggota Dewan Perwakilan Rakyat (DPR), anggota Dewan Perwakilan Daerah (DPD), anggota DPRD Provinsi, anggota DPRD Kabupaten/Kota, Gubernur–Wakil Gubernur, Bupati–Wakil Bupati, serta Wali Kota–Wakil Wali Kota, dipilih secara langsung oleh masyarakat Indonesia.

Untuk menjamin Pemilu dilaksanakan secara mandiri, jujur, adil, berkepastian hukum, tertib, terbuka, proporsional, profesional, akuntabel, efektif, serta efisien, Undang-Undang Dasar 1945 (amandemen) mengamanatkan pembentukan Komisi Pemilihan Umum yang bersifat nasional, tetap, dan mandiri.

*Komisi Pemilihan Umum memiliki tugas pokok dan fungsi untuk menyelenggarakan Pemilihan Umum serta Pemilihan (Kepala Daerah)
Payung hukum Komisi Pemilihan Umum dalam hal penyelenggaraan Pemilihan Umum adalah Undang-Undang Nomor 7 Tahun 2017.
Sedangkan payung hukum Komisi Pemilihan Umum dalam hal penyelenggaraan Pemilihan (Kepala Daerah) adalah Undang-Undang*

1.2.1. Tugas Pokok dan Fungsi Komisi Pemilihan Umum

Dalam rangka penyusunan Rencana Strategis Komisi Pemilihan Umum 2020–2024 yang baik, diperlukan strategi untuk mengoptimalkan kekuatan, mengatasi kelemahan, serta memanfaatkan peluang dan memitigasi ancaman. Namun, pemahaman terhadap Tugas Pokok dan Fungsi Komisi Pemilihan Umum juga diperlukan guna perumusan strategi yang tepat.

Berdasarkan Pasal 12 Undang-Undang Nomor 7 Tahun 2017 tentang Pemilihan Umum, tugas KPU meliputi :

1. Merencanakan program dan anggaran serta menetapkan jadwal;
2. Menyusun dan menetapkan tata kerja KPU, KPU Provinsi/KIP Aceh, KPU/KIP Kabupaten/Kota, PPK, PPS, KPPS, PPLN dan KPPSLN;
3. Menyusun Peraturan KPU untuk setiap tahapan Pemilu;
4. Mengkoordinasikan, menyelenggarakan, mengendalikan, dan memantau semua tahapan Pemilu;
5. Menerima daftar pemilih dari KPU Provinsi/KIP Aceh;
6. Memutakhirkan data pemilih berdasarkan data Pemilu terakhir dengan memperhatikan data kependudukan yang disiapkan dan diserahkan oleh Pemerintah dan menetapkannya sebagai daftar pemilih;
7. Membuat berita acara dan sertifikat rekapitulasi hasil penghitungan suara serta wajib menyerahkannya kepada saksi peserta Pemilu dan Bawaslu;
8. Mengumumkan calon anggota DPR, calon anggota DPD, dan Pasangan Calon terpilih serta membuat berita acaranya;
9. Menindaklanjuti dengan segera putusan Bawaslu atas temuan dan laporan adanya dugaan pelanggaran atau sengketa Pemilu;

10. Menyosialisasikan penyelenggaraan Pemilu dan/atau yang berkaitan dengan tugas dan wewenang KPU kepada masyarakat;
11. Melakukan evaluasi dan membuat laporan setiap tahapan penyelenggaraan Pemilu;
12. Melaksanakan tugas lain dalam Penyelenggaraan Pemilu sesuai dengan ketentuan peraturan perundang-undangan.

Sedangkan wewenang KPU dalam menyelenggarakan Pemilu sesuai dengan Pasal 13 Undang-Undang Nomor 7 Tahun 2017, adalah sebagai berikut :

1. Menetapkan tata kerja KPU, KPU Provinsi/KIP Aceh, KPU/KIP Kabupaten/Kota, PPK,PPS, KPPS, PPLN, dan KPPSLN;
2. Menetapkan Peraturan KPU untuk setiap tahapan Pemilu;
3. Menetapkan peserta Pemilu;
4. Menetapkan dan mengumumkan hasil rekapitulasi penghitungan suara tingkat nasional berdasarkan hasil rekapitulasi penghitungan suara di tingkat KPU Provinsi/KIP Aceh untuk Pemilu Presiden dan Wakil Presiden dan untuk Pemilu anggota DPR serta hasil rekapitulasi penghitungan suara di setiap KPU Provinsi/KIP Aceh untuk Pemilu Anggota DPD dengan membuat berita acara penghitungan suara dan sertifikat hasil penghitungan suara;
5. Menerbitkan Keputusan KPU untuk mengesahkan hasil Pemilu dan mengumumkannya;
6. Menetapkan dan mengumumkan perolehan jumlah kursi anggota DPR, anggota DPRD Provinsi, dan anggota DPRD Kabupaten/Kota untuk setiap Partai Politik Peserta Pemilu anggota DPR, anggota DPRD Provinsi, dan anggota DPRD Kabupaten/Kota;
7. Menetapkan standar serta kebutuhan pengadaan dan pendistribusian perlengkapan;
8. Membentuk KPU Provinsi/KIP Aceh, KPU/KIP Kabupaten/Kota, dan PPLN;
9. Mengangkat, membina, dan memberhentikan anggota KPU Provinsi/KIP Aceh, anggota KPU/KIP Kabupaten/Kota, dan anggota PPLN;
10. Menjatuhkan sanksi administratif dan/atau menonaktifkan sementara anggota KPU Provinsi/KIP Aceh, anggota

KPU/KIP Kabupaten/Kota, anggota PPLN, anggota KPPSLN, dan Sekretaris Jenderal KPU yang terbukti melakukan tindakan yang mengakibatkan terganggunya tahapan Penyelenggaraan Pemilu yang sedang berlangsung berdasarkan putusan Bawaslu dan/atau ketentuan peraturan perundang-undangan;

11. Menetapkan kantor akuntan publik untuk mengaudit dana Kampanye Pemilu dan mengumumkan laporan sumbangan dana Kampanye Pemilu;
12. Melaksanakan wewenang lain dalam Penyelenggaraan Pemilu sesuai dengan ketentuan peraturan perundang-undangan.

Dalam melaksanakan tugas dan wewenangnya, yakni menyelenggarakan Pemilu, KPU berkewajiban:

1. Melaksanakan semua tahapan penyelenggaraan Pemilu secara tepat waktu;
2. Memperlakukan peserta Pemilu, secara adil dan setara;
3. Menyampaikan semua informasi penyelenggaraan Pemilu kepada masyarakat;
4. Melaporkan pertanggung-jawaban penggunaan anggaran sesuai dengan ketentuan peraturan perundang-undangan
5. Mengelola, memelihara, dan merawat arsip/dokumen serta melaksanakan penyusutannya berdasarkan jadwal retensi arsip yang disusun oleh KPU dan Arsip Nasional Republik Indonesia;
6. Mengelola barang inventaris KPU berdasarkan ketentuan peraturan perundang-undangan;
7. Menyampaikan laporan periodik mengenai tahapan penyelenggaraan Pemilu kepada Presiden dan Dewan Perwakilan Rakyat dengan tembusan kepada Bawaslu;
8. Membuat berita acara pada setiap rapat pleno KPU yang ditandatangani oleh ketua dan anggota KPU;
9. Menyampaikan laporan penyelenggaraan Pemilu kepada Presiden dan DPR dengan tembusan kepada Bawaslu paling lambat 30 (tiga puluh) hari setelah pengucapan sumpah/janji pejabat;
10. Melaksanakan putusan Bawaslu mengenai sanksi atas pelanggaran administratif dan sengketa proses Pemilu;
11. Menyediakan data hasil Pemilu secara nasional;

12. Melakukan pemutakhiran dan memelihara data pemilih secara berkelanjutan dengan memperhatikan data kependudukan sesuai ketentuan peraturan perundang-undangan;
13. Melaksanakan keputusan DKPP;
14. Melaksanakan kewajiban lain sesuai dengan ketentuan peraturan perundang-undangan.

Dalam hal penyelenggaraan Pemilihan, berdasarkan Undang-Undang Nomor 10 Tahun 2016 tentang Perubahan Kedua atas Undang-Undang Nomor 1 Tahun 2015 tentang Penetapan Peraturan Pemerintah Pengganti Undang-Undang Nomor 1 Tahun 2014 tentang Pemilihan Gubernur, Bupati, dan Walikota menjadi Undang-Undang, tugas dan wewenang KPU meliputi :

1. Menyusun dan menetapkan Peraturan KPU dan pedoman teknis untuk setiap tahapan Pemilihan setelah berkonsultasi dengan Dewan Perwakilan Rakyat, dan Pemerintah dalam forum rapat dengar pendapat yang keputusannya bersifat mengikat;
2. Mengoordinasi dan memantau tahapan Pemilihan;
3. Melakukan evaluasi penyelenggaraan Pemilihan;
4. Menerima laporan hasil Pemilihan dari KPU Provinsi dan KPU Kabupaten/Kota;
5. Memfasilitasi pelaksanaan tugas KPU Provinsi dan KPU Kabupaten/Kota dalam melanjutkan tahapan pelaksanaan Pemilihan jika Provinsi, Kabupaten, dan Kota tidak dapat melanjutkan tahapan Pemilihan secara berjenjang; dan
6. Melaksanakan tugas dan wewenang lain yang diberikan oleh peraturan perundang-undangan.

KPU dalam penyelenggaraan Pemilihan (Kepala Daerah) tersebut, wajib:

1. Memperlakukan Calon Gubernur dan Calon Wakil Gubernur, Calon Bupati dan Calon Wakil Bupati, serta Calon Walikota dan Calon Wakil Walikota secara adil dan setara;
2. Menyampaikan semua informasi penyelenggaraan Pemilihan kepada masyarakat;
3. Melaksanakan dengan segera rekomendasi dan/atau putusan Bawaslu mengenai sanksi administrasi Pemilihan;
4. Melaksanakan Keputusan DKPP; dan

5. Melaksanakan kewajiban lain sesuai dengan ketentuan peraturan perundang-undangan.

Pemilu adalah sarana kedaulatan rakyat untuk memilih anggota Dewan Perwakilan Rakyat, anggota Dewan Perwakilan Daerah, Presiden dan Wakil Presiden serta untuk memilih anggota Dewan Rakyat Daerah, yang dilaksanakan secara langsung, umum, bebas, rahasia, jujur, dan adil dalam Negara Kesatuan Republik Indonesia berdasarkan Pancasila dan undang-undang dasar Negara Republik Indonesia Tahun 1945 (UU No. 7 Tahun 2017 tentang Pemilihan Umum)

Pemilihan atau Pilkada merupakan bagian dari pemilihan umum yang berlangsung di suatu provinsi (Undang-Undang Republik Indonesia Nomor 10 Tahun 2016 tentang Perubahan Kedua Atas Undang-Undang Nomor 1 Tahun 2015 tentang Penetapan Peraturan Pemerintah Pengganti Undang-Undang Nomor 1 Tahun 2014 tentang Pemilihan Gubernur, Bupati, dan Walikota).

1.2.2. Potensi dan Permasalahan Komisi Pemilihan Umum 2020-2024

Keberhasilan pelaksanaan tugas dan fungsi KPU diukur dari "Terselenggaranya Pemilihan Umum yang berkualitas dan dapat menjamin pelaksanaan hak politik masyarakat", dipengaruhi oleh 7 (tujuh) aspek/dimensi – dimensi organisasi, yaitu: 1). Aspek Kelembagaan; 2). Aspek Sumber Daya Manusia; 3). Aspek Kepemimpinan; 4). Aspek Perencanaan dan Anggaran; 5). Aspek Bussiness Process dan Kebijakan; 6). Aspek Dukungan Infrastruktur dan Teknologi Informasi Komunikasi; dan 7). Aspek Hubungan dengan Stakeholders.

Keberhasilan sebuah proses administrasi publik dipengaruhi oleh:

- *Organisasi (model organisasi dan perilaku birokrasi) yang baik.*
- *Manajemen (sistem, evaluasi program dan produktivitas, anggaran publik, dan manajemen sumber daya manusia) yang baik*
- *Implementasi (pendekatan terhadap kebijakan publik & implementasinya, privatisasi, administrasi antar stakeholder, dan etika birokrasi) yang baik.*

Komisi Pemilihan Umum memiliki potensi sekaligus menghadapi permasalahan dalam menyelenggarakan Pemilu Serentak. Beberapa potensi (kekuatan) yang dapat dimanfaatkan secara optimal oleh KPU dalam melaksanakan tugas, fungsi dan kewenangannya, yaitu:

1. Komisi Pemilihan Umum merupakan lembaga bersifat nasional, tetap dan mandiri (S1).
2. Komisi Pemilihan Umum memiliki Sumber Daya Manusia yang besar dengan berbagai latar belakang pendidikan dan usia (S2).
3. Kesempatan pendidikan formal dan diklat guna meningkatkan kapasitas Tata Kelola Pemilu (S3)
4. Kepemimpinan Komisi Pemilihan Umum bersifat Kolektif kolegial sehingga memiliki potensi yang lebih tinggi untuk membangun kepercayaan publik (S4).
5. Hubungan baik dengan semua pihak yang memiliki kepentingan dengan Pemilu Serentak (S5).
6. Komisi Pemilihan Umum memiliki aset berupa tanah, gedung dan gudang yang tersebar di seluruh wilayah Indonesia (S6).

7. KPU bekerjasama dengan organisasi atau K/L lain untuk melaksanakan tugas dan fungsinya (S7).
8. Partisipasi yang tinggi pada Pemilu 2019 (S8).

Sementara itu, permasalahan (kelemahan) yang dihadapi Komisi Pemilihan Umum dalam menyelenggarakan Pemilu Serentak, yaitu :

1. Kemajuan Teknologi Informasi Komunikasi belum di utilisasi secara penuh untuk mempermudah pelaksanaan tugas dan fungsi Komisi Pemilihan Umum (W1).
2. Belum ada Standar Operasional Prosedur (SOP) serta peraturan yang detail dan mudah dipahami, mengingat Komisi Pemilihan Umum merupakan organisasi yang besar dengan tingkat keberagaman Sumber Daya Manusia yang tinggi (W2).
3. Ketidakjelasan batas kewenangan dalam pelaksanaan tugas dan fungsi, mengarah pada inefisiensi kinerja organisasi (W3).
4. Proses internalisasi peraturan dan budaya kerja organisasi masih lemah (W4).
5. Sebagian besar Pegawai Negeri Sipil di Komisi Pemilihan Umum merupakan tenaga yang diperbantukan, sehingga menimbulkan ketergantungan kepada organisasi lain, serta adanya loyalitas ganda (W5).
6. Jumlah dan komposisi pegawai belum sesuai dengan tugas, fungsi dan beban kerjanya (W6).
7. Tingginya disparitas kompetensi pegawai (W7).
8. Anggaran yang tersedia belum memadai bagi pelaksanaan tugas dan fungsi organisasi (W8).
9. Komisi Pemilihan Umum belum menyusun standar pelayanan publik (SPP) untuk layanan Pemilu Serentak yang diberikan (W9).
10. Belum optimalnya kapasitas SDM dalam mengelola logistik Pemilu/ Pemilihan secara tepat waktu, tepat jumlah, tepat jenis, tepat kualitas, dan tepat sasaran (W11).

*Jumlah Satker KPU Republik Indonesia yaitu 549 Satker, terdiri atas 1 satker KPU RI, 34 satker KPU Provinsi, 403 satker KPU Kabupaten, dan 98 satker KPU Kota.
Pada Pemilu serentak 2019, KPU telah menempatkan tenaga ahli di setiap satuan kerja KPU agar penyelenggara pemilu tidak hanya berbekal pengalaman, melainkan dengan intelektual, ilmu, dan teknologi. Kebijakan seperti ini yang perlu dikembangkan dalam mengoptimalkan kapasitas SDM KPU.*

1.2.3. Peluang dan Ancaman Komisi Pemilihan Umum 2020-2024

Komisi Pemilihan Umum juga dihadapkan pada sejumlah peluang (opportunities) yang perlu dimanfaatkan dalam

menyelenggarakan Pemilu Serentak. Adapun peluang tersebut diantaranya adalah:

1. Keberadaan Komisi Pemilihan Umum diatur dalam konstitusi (O1).
2. Tingginya animo masyarakat dalam Pemilu serta tingginya harapan masyarakat kepada Komisi Pemilihan Umum untuk menyelenggarakan Pemilu Serentak yang langsung umum bebas rahasia jujur dan adil (O2).
3. Perkembangan Teknologi Informasi dan Komunikasi (TIK) yang pesat, sehingga kehidupan masyarakat semakin digital (O3).
4. Rencana pemindahan Ibu Kota Negara baru (O4).

Di samping itu, Komisi Pemilihan Umum juga menghadapi ancaman (threats) yang dapat menghambat pelaksanaan tugas, fungsi dan kewenangannya. Ancaman berikut mampu memberikan dampak negatif baik pada kinerja organisasi maupun pada capaian demokrasi Indonesia. Beberapa ancaman yang harus diatasi oleh KPU dalam melaksanakan tugas, fungsi dan kewenangannya, yaitu:

1. Perkembangan masyarakat yang menjadi basis pemilih pada Pemilu sangat dinamis, akibat perubahan lokasi (mutasi), perkembangan umur dan sebagainya (T1).
2. Peran media massa, khususnya media online sangat besar dalam mempengaruhi penyebaran informasi palsu (hoax) di masyarakat (T2).
3. Kondisi geografis dan iklim wilayah Indonesia yang bervariasi yang berpengaruh terhadap pelaksanaan distribusi logistik Pemilu (T3).
4. Infrastruktur Teknologi Informasi Komunikasi di beberapa wilayah belum optimal mendukung Pemilu (44,16% Kabupaten/Kota di Indonesia belum memiliki akses internet) (T4).
5. Tingginya dinamika politik dan regulasi dalam penyelenggaraan Pemilu Serentak (T5).
6. Tingginya resiko kecurangan saat rekapitulasi suara (T6).
7. Kualitas representasi, baik dalam proses rekrutmen, kaderisasi dan kandidasi dalam partai politik masih menciptakan jarak antara wakil dan konstituen (T7).
8. Biaya politik tinggi (T8).

9. Masih terdapatnya ancaman kebebasan berpendapat, intoleransi, dan diskriminasi terhadap berbagai perbedaan (T9).
10. Pengelolaan informasi dan komunikasi publik di Pusat dan daerah yang belum terintegrasi (T10).
11. Pandemi Covid-19 di Indonesia belum dapat dipastikan masa berakhirnya, sehingga mengakibatkan penundaan Pilkada 2020 (T11).
12. Pengurangan anggaran akibat pandemi Covid-19 (T12).

1.2.4 Analisis Deskriptif Kualitatif SWOT

Berdasarkan gambaran situasional KPU, yakni potensi (kekuatan), permasalahan (kelemahan), peluang, dan ancaman KPU, maka dirumuskan strategi yang perlu dilaksanakan kedepan (2020-2024). Analisis strategi menggunakan metode SWOT dengan teknik analisis deskriptif kualitatif.

Teknik analisis deskriptif kualitatif yaitu suatu cara analisis atau pengolahan data dengan jalan menyusun secara sistematis dalam bentuk kalimat atau kata – kata, kategori – kategori mengenai suatu variabel tertentu, sehingga diperoleh kesimpulan umum. Data dalam penelitian kualitatif bersifat deskriptif. Data dapat berupa gejala-gejala, peristiwa, kejadian – kejadian dan kemudian dianalisis dalam bentuk kategori-kategori, seperti pada tabel berikut :

**Perumusan Strategi Berdasarkan Kekuatan vs Peluang
KPU KABUPATEN NGANJUK**

STRATEGI BERDASARKAN KEKUATAN DAN PELUANG KPU NGANJUK	
	<ol style="list-style-type: none"> 1. Komisi Pemilihan Umum merupakan lembaga bersifat nasional, tetap dan mandiri (S1). 2. Komisi Pemilihan Umum memiliki Sumber Daya Manusia yang besar dengan berbagai latar belakang pendidikan dan usia (S2). 3. Kesempatan pendidikan formal dan diklat guna meningkatkan kapasitas Tata Kelola Pemilu (S3). 4. Kepemimpinan Komisi Pemilihan Umum bersifat Kolektif kolegial sehingga memiliki potensi yang lebih tinggi untuk membangun kepercayaan publik (S4). 5. Hubungan baik dengan semua pihak yang memiliki kepentingan dengan Pemilu Serentak (S5). 6. Komisi Pemilihan Umum memiliki aset berupa tanah, gedung dan gudang yang tersebar di seluruh wilayah Indonesia (S6).

	<p>7. KPU bekerjasama dengan organisasi atau K/L lain untuk melaksanakan tugas dan fungsinya (S7).</p> <p>8. Partisipasi yang tinggi pada Pemilu 2019 (S8).</p>
<p style="text-align: center;">PELUANG</p> <p>1. Keberadaan Komisi Pemilihan Umum diatur dalam konstitusi (O1).</p> <p>2. Tingginya animo masyarakat dalam Pemilu serta tingginya harapan masyarakat kepada Komisi Pemilihan Umum untuk menyelenggarakan Pemilu Serentak yang langsung umum bebas rahasia jujur dan adil (O2).</p> <p>3. Perkembangan Teknologi Informasi dan Komunikasi (TIK) yang pesat, sehingga kehidupan masyarakat semakin digital (O3).</p> <p>4. Rencana pemindahan Ibu Kota Negara baru (O4).</p>	<p>Menggunakan kekuatan dan memanfaatkan peluang KPU, tidak hanya dalam menjalankan tupoksinya, namun juga dalam mewujudkan Konsolidasi Demokrasi, melalui strategi, sebagai berikut:</p> <ol style="list-style-type: none"> 1. Menyelenggarakan tata kelola/manajemen kelembagaan berdasarkan pada kualifikasi, kompetensi, dan kinerja secara adil dan wajar (merit system). 2. Meningkatkan pembinaan sumber daya manusia KPU secara bertahap dan terstruktur sehingga memiliki integritas, profesional, netral dan bebas dari intervensi politik, bersih dari praktek korupsi, kolusi dan nepotisme, serta mampu menyelenggarakan pelayanan publik bagi masyarakat. 3. Meningkatkan transparansi dan akuntabilitas pengelolaan administrasi keuangan KPU. 4. Meningkatkan partisipasi penyusunan perencanaan dan penganggaran, koordinasi antar lembaga. 5. Meningkatkan kualitas publikasi data dan informasi serta dokumentasi pelaksanaan Pemilu berbasis teknologi informasi secara berkelanjutan yang terintegrasi. 6. Menyusun standar pelayanan publik (SPP) atas setiap jenis layanan yang diberikan. 7. Menyelenggarakan audit, pemantauan, reuiu, serta pengawasan kegiatan-kegiatan di lingkungan KPU secara berkesinambungan. 8. Meningkatkan kapasitas dan kualitas integrasi layanan (hardware dan software) KPU di Ibu Kota Negara baru.

Perumusan Strategi
Berdasarkan Kelemahan vs Peluang KPU Kabupaten Nganjuk

STRATEGI MENGATASI KELEMAHAN MEMANFAATKAN PELUANG KPU	
	PERMASALAHAN/KELEMAHAN
	<ol style="list-style-type: none"> 1. Kemajuan Teknologi Informasi Komunikasi belum di utilisasi secara penuh untuk mempermudah pelaksanaan tugas dan fungsi Komisi Pemilihan Umum (W1). 2. Belum ada Standar Operasional Prosedur (SOP) serta peraturan yang detail dan mudah dipahami, mengingat Komisi Pemilihan Umum merupakan organisasi yang besar dengan tingkat keberagaman Sumber Daya Manusia yang tinggi (W2). 3. Ketidakjelasan batas kewenangan dalam pelaksanaan tugas dan fungsi, mengarah pada inefisiensi kinerja organisasi (W3). 4. Proses internalisasi peraturan dan budaya kerja organisasi masih lemah (W4). 5. Sebagian besar Pegawai Negeri Sipil di Komisi Pemilihan Umum merupakan tenaga yang diperbantukan, sehingga menimbulkan ketergantungan kepada organisasi lain, serta adanya loyalitas ganda (W5). 6. Jumlah dan komposisi pegawai belum sesuai dengan tugas, fungsi dan beban kerjanya (W6). 7. Tingginya disparitas kompetensi pegawai (W7). 8. Anggaran yang tersedia belum memadai bagi pelaksanaan tugas dan fungsi organisasi (W8). 9. Komisi Pemilihan Umum belum menyusun standar pelayanan publik (SPP) untuk layanan Pemilu Serentak yang diberikan (W9).

	<p>10. Status kepemilikan atas tanah, bangunan gedung dan gudang KPU masih banyak dimiliki oleh pemerintah daerah setempat, sehingga belum mendukung kemandirian Komisi Pemilihan Umum (W10).</p> <p>11. Belum optimalnya kapasitas SDM dalam mengelola logistik Pemilu/ Pemilihan secara tepat waktu, tepat jumlah, tepat jenis, tepat kualitas, dan tepat sasaran (W11).</p>
<p style="text-align: center;">PELUANG</p> <ol style="list-style-type: none"> 1. Keberadaan Komisi Pemilihan Umum diatur dalam konstitusi (O1). 2. Tingginya animo masyarakat dalam Pemilu serta tingginya harapan masyarakat kepada Komisi Pemilihan Umum untuk menyelenggarakan Pemilu Serentak yang langsung umum bebas rahasia jujur dan adil (O2). 3. Perkembangan Teknologi Informasi dan Komunikasi (TIK) yang pesat, sehingga kehidupan masyarakat semakin digital (O3). 4. Rencana pemindahan Ibu Kota Negara baru (O4). 	<p>Mengatasi kelemahan guna mampu memanfaatkan peluang KPU dalam melaksanakan tupoksinya, melalui strategi:</p> <ol style="list-style-type: none"> 1. Menyelenggarakan pengelolaan, pemutakhiran data dan informasi secara berkala serta dokumentasi pelaksanaan Pemilu berbasis teknologi informasi yang terintegrasi. 2. Menyusun pedoman teknis dan pelaksanaan dari setiap kebijakan dan peraturan yang ditetapkan. 3. Menyusun SOP setiap eselon (jabatan), disertai pengukuran indikator kinerjanya di setiap eselon (jabatan). 4. Meningkatkan pembinaan sumber daya manusia KPU secara bertahap dan terstruktur sehingga memiliki integritas, profesional, netral dan bebas dari intervensi politik, bersih dari praktek korupsi, kolusi dan nepotisme, serta mampu menyelenggarakan pelayanan publik bagi masyarakat. 5. Menyelenggarakan tata kelola/manajemen kelembagaan berdasarkan pada kualifikasi, kompetensi, dan kinerja secara adil dan wajar (merit system). 6. Meningkatkan partisipasi penyusunan perencanaan dan penganggaran, koordinasi antar lembaga. 7. Meningkatkan partisipasi penyusunan perencanaan dan penganggaran, koordinasi antar lembaga. 8. Menyusun standar pelayanan publik (SPP) atas setiap jenis layanan yang diberikan. 9. Menyelenggarakan pengadaan dan pengelolaan aset KPU secara optimal. 10. Meningkatkan kapasitas SDM dalam mengelola logistik Pemilu/Pemilihan secara tepat waktu, tepat jumlah, tepat jenis, tepat kualitas, dan tepat sasaran.

Tabel
Perumusan Strategi Berdasarkan Kekuatan vs Ancaman KPU

STRATEGI MEMINIMALISIR DAMPAK ANCAMAN MELALUI KEKUATAN KPU	
	POTENSI / KEKUATAN
	<ol style="list-style-type: none"> 1. Komisi Pemilihan Umum merupakan lembaga bersifat nasional, tetap dan mandiri (S1). 2. Komisi Pemilihan Umum memiliki Sumber Daya Manusia yang besar dengan berbagai latar belakang pendidikan dan usia (S2). 3. Kesempatan pendidikan formal dan diklat guna meningkatkan kapasitas Tata Kelola Pemilu (S3) 4. Kepemimpinan Komisi Pemilihan Umum bersifat Kolektif kolegial sehingga memiliki potensi yang lebih tinggi untuk membangun kepercayaan publik (S4). 5. Hubungan baik dengan semua pihak yang memiliki kepentingan dengan Pemilu Serentak (S5).

	<p>6. Komisi Pemilihan Umum memiliki aset berupa tanah, gedung dan gudang yang tersebar di seluruh wilayah Indonesia (S6).</p> <p>7. KPU bekerjasama dengan organisasi atau K/L lain untuk melaksanakan tugas dan fungsinya (S7).</p> <p>8. Partisipasi yang tinggi pada Pemilu 2019 (S8).</p>
<p style="text-align: center;">ANCAMAN</p> <ol style="list-style-type: none"> 1. Perkembangan masyarakat yang menjadi basis pemilih pada Pemilu sangat dinamis, akibat perubahan lokasi (mutasi), perkembangan umur dan sebagainya (T1). 2. Peran media massa, khususnya media online sangat besar dalam mempengaruhi penyebaran informasi palsu (hoax) di masyarakat (T2). 3. Kondisi geografis dan iklim wilayah Indonesia yang bervariasi yang berpengaruh terhadap pelaksanaan distribusi logistik Pemilu (T3). 4. Infrastruktur Teknologi Informasi Komunikasi di beberapa wilayah belum optimal mendukung Pemilu (44,16% Kabupaten/Kota di Indonesia belum memiliki akses internet) (T4). 5. Tingginya dinamika politik dan regulasi dalam penyelenggaraan Pemilu Serentak (T5). 6. Tingginya resiko kecurangan saat rekapitulasi suara (T6). 7. Kualitas representasi, baik dalam proses rekrutmen, kaderisasi dan kandidasi dalam partai politik masih menciptakan jarak antara wakil dan konstituen (T7). 8. Biaya politik tinggi (T8). 9. Masih terdapatnya ancaman kebebasan berpendapat, intoleransi, dan diskriminasi terhadap berbagai perbedaan (T9). 10. Pengelolaan informasi dan komunikasi publik di Pusat dan daerah yang belum terintegrasi (T10). 11. Pandemi Covid-19 di Indonesia belum dapat dipastikan masa berakhirnya, sehingga mengakibatkan penundaan Pilkada 2020 (T11). 12. Pengurangan anggaran akibat pandemi Covid-19 (T12). 	<p>Meminimalisir dampak dari ancaman memanfaatkan potensi yang dimiliki KPU dalam melaksanakan tupoksinya, melalui strategi:</p> <ol style="list-style-type: none"> 1. Meningkatkan kualitas publikasi, pengelolaan data dan informasi secara berkala serta dokumentasi pelaksanaan Pemilu berbasis teknologi informasi secara berkelanjutan yang terintegrasi. 2. Meningkatkan transparansi dan akuntabilitas pengelolaan administrasi keuangan KPU. 3. Meningkatkan partisipasi penyusunan perencanaan dan penganggaran, koordinasi antar lembaga. 4. Meningkatkan kapasitas SDM dalam mengelola logistik Pemilu/Pemilihan secara tepat waktu, tepat jumlah, tepat jenis, tepat kualitas, dan tepat sasaran. 5. Menyiapkan penyusunan rancangan peraturan dan keputusan KPU, pendokumentasian informasi hukum, advokasi hukum, dan penyuluhannya. 6. Pendayagunaan Penyelenggara Pemilu secara optimal untuk terwujudnya Pemilu yang langsung, umum, bebas, jujur, adil, transparan, akuntabel, dan berintegritas. 7. Memfasilitasi pendidikan pemilih secara berkala dan berkelanjutan. 8. Optimalisasi pembinaan, pengawasan penyelenggaraan Pemilu. 9. Melakukan koordinasi dengan segenap pemangku kepentingan baik pada tiap tahapan Pemilu. 10. Meningkatkan pengawasan internal di KPU. 11. Meningkatkan partisipasi penyusunan perencanaan dan penganggaran, koordinasi antar lembaga. 12. Menyelenggarakan pengadaan dan pengelolaan aset KPU secara optimal. 13. Melakukan koordinasi dengan segenap pemangku kepentingan baik pada tahap persiapan, penyelenggaraan maupun setelah Pemilu. 14. Penyusunan regulasi tentang penetapan penundaan serta pelaksanaan Pemilihan lanjutan dan Pemilihan susulan tanpa melalui usulan dari KPU Provinsi/Kabupaten/Kota dalam hal sebagian atau seluruh wilayah Pemilihan mengalami bencana alam/non alam, kerusakan, gangguan keamanan, dan/atau gangguan lainnya.

Tabel
Perumusan Strategi Berdasarkan Kelemahan vs Ancaman KPU

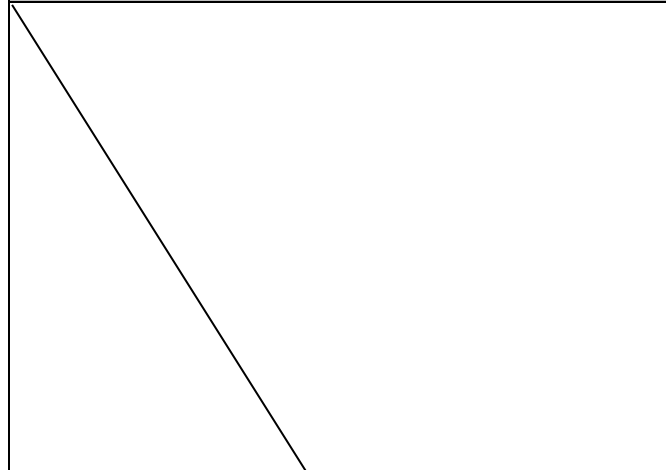
STRATEGI MEMINIMALISIR DAMPAK KELEMAHAN DAN ANCAMAN KPU	
	<p style="text-align: center;">PERMASALAHAN/KELEMAHAN</p> <ol style="list-style-type: none"> 1. Kemajuan Teknologi Informasi Komunikasi belum di utilisasi secara penuh untuk mempermudah pelaksanaan tugas dan fungsi Komisi Pemilihan Umum (W1). 2. Belum ada Standar Operasional Prosedur (SOP) serta peraturan yang detail dan mudah dipahami, mengingat Komisi Pemilihan Umum merupakan organisasi yang besar dengan tingkat keberagaman Sumber Daya Manusia yang tinggi (W2). 3. Ketidakjelasan batas kewenangan dalam pelaksanaan tugas dan fungsi, mengarah pada inefisiensi kinerja organisasi (W3). 4. Proses internalisasi peraturan dan budaya kerja organisasi masih lemah (W4). 5.

	<ol style="list-style-type: none"> 5. Sebagian besar Pegawai Negeri Sipil di Komisi Pemilihan Umum merupakan tenaga yang diperbantukan, sehingga menimbulkan ketergantungan kepada organisasi lain, serta adanya loyalitas ganda (W5). 6. Jumlah dan komposisi pegawai belum sesuai dengan tugas, fungsi dan beban kerjanya (W6). 7. Tingginya disparitas kompetensi pegawai (W7). 8. Anggaran yang tersedia belum memadai bagi pelaksanaan tugas dan fungsi organisasi (W8). 9. Komisi Pemilihan Umum belum menyusun standar pelayanan publik (SPP) untuk layanan Pemilu Serentak yang diberikan (W9). 10. Belum optimalnya kapasitas SDM dalam mengelola logistik Pemilu/ Pemilihan secara tepat waktu, tepat jumlah, tepat jenis, tepat kualitas, dan tepat sasaran (W11).
<p style="text-align: center;">ANCAMAN</p> <ol style="list-style-type: none"> 1. Perkembangan masyarakat yang menjadi basis pemilih pada Pemilu sangat dinamis, akibat perubahan lokasi (mutasi), perkembangan umur dan sebagainya (T1). 2. Peran media massa, khususnya media online sangat besar dalam mempengaruhi penyebaran informasi palsu (hoax) di masyarakat (T2). 3. Kondisi geografis dan iklim wilayah Indonesia yang bervariasi yang berpengaruh terhadap pelaksanaan distribusi logistik Pemilu (T3). 4. Infrastruktur Teknologi Informasi Komunikasi di beberapa wilayah belum optimal mendukung Pemilu (44,16% Kabupaten/Kota di Indonesia belum memiliki akses internet)(T4). 5. Tingginya dinamika politik dan regulasi dalam penyelenggaraan Pemilu Serentak (T5). 6. Tingginya resiko kecurangan saat rekapitulasi suara (T6). 7. Kualitas representasi, baik dalam proses rekrutmen, kaderisasi dan kandidasi dalam partai politik masih menciptakan jarak antara wakil dan konstituen (T7). 8. Biaya politik tinggi (T8). 9. Masih terdapatnya ancaman kebebasan berpendapat, intoleransi, dan diskriminasi terhadap berbagai perbedaan (T9). 10. Pengelolaan informasi dan komunikasi publik di Pusat dan daerah yang belum terintegrasi (T10). 11. Pandemi Covid-19 di Indonesia belum dapat dipastikan masa berakhirnya, sehingga mengakibatkan penundaan Pilkada 2020 (T11). 12. Pengurangan anggaran akibat pandemi Covid-19 (T12). 	<p>Meminimalkan dampak akibat kelemahan KPU dan ancaman yang dihadapi dalam melaksanakan tupoksi KPU, dengan strategi:</p> <ol style="list-style-type: none"> 1. Menyelenggarakan pengelolaan data dan informasi serta dokumentasi penyelenggaraan Pemilu berbasis teknologi informasi secara berkelanjutan yang terintegrasi. 2. Menyiapkan penyusunan rancangan peraturan dan keputusan KPU, pendokumentasian informasi hukum, advokasi hukum, dan penyuluhannya. 3. Menyusun SOP setiap eselon (jabatan), disertai pengukuran indikator kinerjanya di setiap eselon (jabatan). 4. Menyelenggarakan pengadaan dan pengelolaan aset KPU secara optimal. 5. Menyelenggarakan pembinaan sumber daya manusia KPU. 6. Pendayagunaan Penyelenggara Pemilu secara optimal untuk terwujudnya Pemilu yang langsung, umum, bebas, jujur, adil, transparan, akuntabel, dan berintegritas. 7. Meningkatkan kapasitas SDM dalam mengelola logistik Pemilu/Pemilihan secara tepat waktu, tepat jumlah, tepat jenis, tepat kualitas, dan tepat sasaran. 8. Melakukan koordinasi dengan segenap pemangku kepentingan baik pada tahap persiapan, penyelenggaraan maupun setelah Pemilu. 9. Meningkatkan pengawasan internal di KPU. 10. Meningkatkan partisipasi penyusunan perencanaan dan penganggaran, koordinasi antar lembaga. 11. Penyusunan regulasi tentang penetapan penundaan serta pelaksanaan Pemilihan lanjutan dan Pemilihan susulan tanpa melalui usulan dari KPU Provinsi/Kabupaten/Kota dalam hal sebagian atau seluruh wilayah Pemilihan mengalami bencana alam/non alam, kerusakan, gangguan keamanan, dan/atau gangguan lainnya.

Strategi dari analisis kualitatif dan diskriptif SWOT diatas dapat disintesis, menjadi sebagai berikut:

Tabel
Sintesa Strategi KPU 2020-2024

STRATEGI SWOT	SINTESA
<ol style="list-style-type: none"> a. Melakukan koordinasi dengan segenap pemangku kepentingan baik pada tahap persiapan, penyelenggaraan maupun setelah Pemilu. b. Meningkatkan partisipasi penyusunan perencanaan dan penganggaran, koordinasi antar lembaga. c. Meningkatkan pengawasan internal di KPU. 	<ol style="list-style-type: none"> 1. Meningkatkan tata kelola / manajemen KPU

<p>d. Meningkatkan transparansi dan akuntabilitas pengelolaan administrasi keuangan KPU.</p> <p>e. Menyelenggarakan audit, pemantauan, revidi, serta pengawasan kegiatan-kegiatan di lingkungan KPU secara berkesinambungan.</p> <p>f. Menyelenggarakan tata kelola/manajemen kelembagaan berdasarkan pada kualifikasi, kompetensi, dan kinerja secara adil dan wajar (merit system).</p> <p>g. Menyusun pedoman teknis dan pelaksanaan dari setiap kebijakan dan peraturan yang ditetapkan.</p> <p>h. Menyusun SOP setiap eselon (jabatan), disertai pengukuran indikator kinerjanya di setiap eselon (jabatan).</p> <p>i. Menyusun standar pelayanan publik (SPP) atas setiap jenis layanan yang diberikan.</p> <p>j. Optimalisasi pembinaan, pengawasan penyelenggaraan Pemilu.</p> <p>k. Meningkatkan kualitas publikasi, pengelolaan data dan informasi secara berkala serta dokumentasi pelaksanaan Pemilu berbasis teknologi informasi secara berkelanjutan yang terintegrasi.</p>	
<p>a. Meningkatkan kapasitas SDM dalam mengelola logistik Pemilu/Pemilihan secara tepat waktu, tepat jumlah, tepat jenis, tepat kualitas, dan tepat sasaran</p> <p>b. Meningkatkan pembinaan sumber daya manusia KPU secara bertahap dan terstruktur sehingga memiliki integritas, profesional, netral dan bebas dari intervensi politik, bersih dari praktek korupsi, kolusi dan nepotisme, serta mampu menyelenggarakan pelayanan publik bagi masyarakat.</p> <p>c. Pendayagunaan Penyelenggara Pemilu secara optimal untuk terwujudnya Pemilu yang langsung, umum, bebas, jujur, adil, transparan, akuntabel, dan berintegritas.</p>	<p>2. Meningkatkan investasi kapasitas dan profesionalisme SDM KPU</p>
<p>a. Meningkatkan kapasitas dan kualitas integrasi layanan (hardware dan software) KPU di Ibu Kota Negara baru</p> <p>b. Menyelenggarakan pengadaan dan pengelolaan aset KPU secara optimal.</p> <p>c. Meningkatkan kualitas publikasi, pengelolaan data dan informasi secara berkala serta dokumentasi pelaksanaan Pemilu berbasis teknologi informasi secara berkelanjutan yang terintegrasi.</p>	<p>3. Meningkatkan investasi aset teknologi dan BMN-KPU</p>
<p>a. Penyusunan regulasi tentang penetapan penundaan serta pelaksanaan Pemilihan lanjutan dan Pemilihan susulan tanpa melalui usulan dari KPU Provinsi/Kabupaten/Kota dalam hal sebagian atau seluruh wilayah Pemilihan mengalami bencana alam/non alam, kerusakan, gangguan keamanan, dan/atau gangguan lainnya</p> <p>b. Menyiapkan penyusunan rancangan peraturan dan keputusan KPU, pendokumentasian informasi hukum, advokasi hukum, dan penyuluhannya.</p>	<p>4. Menyiapkan payung/dasar hukum yang kuat.</p>
<p>a. Meningkatkan kualitas publikasi, pengelolaan data dan informasi secara berkala serta dokumentasi pelaksanaan Pemilu berbasis teknologi informasi secara berkelanjutan yang terintegrasi.</p> <p>b. Memfasilitasi pendidikan pemilih secara berkala dan berkelanjutan.</p> <p>c. Menyiapkan penyusunan rancangan peraturan dan keputusan KPU, pendokumentasian informasi hukum, advokasi hukum, dan penyuluhannya.</p>	<p>5. Meningkatkan kematangan berpolitik masyarakat</p>

Sumber: Hasil Analisis, 2020

Berdasarkan hasil sintesa tersebut, maka terdapat **5 (lima) strategi utama** dalam Rencana Strategis KPU 2020–2024 atau disebut “**Manifestasi Politik**” yang merupakan akronim dari:

- 1) Meningkatkan tata kelola/manajemen KPU;
- 2) Meningkatkan investasi kapasitas dan profesionalisme SDM KPU;
- 3) Meningkatkan investasi aset teknologi;
- 4) Menyiapkan payung/dasar hukum; dan
- 5) Meningkatkan kematangan berpolitik masyarakat.

BAB II

VISI, MISI DAN TUJUAN KOMISI PEMILIHAN UMUM KABUPATEN NGANJUK 2020 – 2024

Sesuai dengan agenda pembangunan ketujuh RPJMN 2020–2024, yakni “Memperkuat Stabilitas Polhukhankam dan Transformasi Pelayanan Publik”, Komisi Pemilihan Umum memiliki tanggung jawab sesuai dengan tugas pokok dan fungsinya untuk mendukung Program Prioritas Nasional “Konsolidasi Demokrasi” guna memperkuat penyelenggara Pemilihan Umum, serta mendorong penyelenggaraan kepemiluan yang mandiri, jujur, adil, berkepastian hukum, tertib, terbuka, proporsional, profesional, akuntabel, efektif, serta efisien.

Menurut RPJMN 2020–2024, dalam mewujudkan “Konsolidasi Demokrasi” terdapat 4 (empat) isu yang perlu diperhatikan, yaitu mengenai:

1. Kualitas representasi, yakni masalah dalam proses rekrutmen, kaderisasi, dan kandidasi dalam partai politik yang dapat menciptakan jarak antara wakil dan Konstituen;
2. Biaya politik tinggi, dimana merupakan masalah multidimensi yang harus diselesaikan secara tepat. Masalah ini mengakibatkan maraknya praktik korupsi, rusaknya tata nilai dalam masyarakat dan tata kelola Pemerintahan;
3. Masalah kesetaraan dan kebebasan, yakni ancaman kebebasan berpendapat, intoleransi, dan diskriminasi terhadap berbagai perbedaan akan melemahkan persatuan dan kesatuan bangsa; dan
4. Pengelolaan informasi dan komunikasi publik di Pusat dan daerah yang belum terintegrasi. Akses dan konten informasi belum merata dan berkeadilan, kualitas SDM bidang komunikasi dan informatika, peran lembaga pers dan penyiaran belum optimal, rendahnya literasi masyarakat, akan menyebabkan turunnya partisipasi dan kepercayaan masyarakat.

Keberhasilan Program Prioritas Nasional “Konsolidasi Demokrasi” diukur dengan “Indeks Demokrasi Indonesia” atau disingkat IDI. IDI meliputi 3 (tiga) indikator. Tiga indikator tersebut mencakup 11 (sebelas) sub-indikator yang secara garis besar dapat dikelompokkan menjadi:

1. Kebebasan Sipil (Civil Liberties);
2. Hak-Hak Politik (Political Rights);
3. Lembaga-Lembaga Demokrasi (Institutions of Democracy).

Kebebasan Sipil (Civil Liberties) terdiri dari kebebasan berkumpul dan berserikat, kebebasan berpendapat, kebebasan berkeyakinan, dan kebebasan dari diskriminasi. Adapun indikator hak-hak politik (Political Rights) terdiri dari hak memilih dan dipilih serta partisipasi politik dalam pengambilan keputusan dan pengawasan. Sementara itu, indikator lembaga-lembaga demokrasi (Institutions of Democracy) terdiri dari Pemilu yang bebas dan adil, peran DPRD, peran partai politik, peran birokrasi Pemerintah Daerah, dan peran peradilan yang independen.

Adapun kontribusi Komisi Pemilihan Umum dalam merealisasikan target nasional, adalah pada pelaksanaan kegiatan-kegiatan untuk mengantisipasi beberapa sub-indikator “Indeks Demokrasi Indonesia”, yakni sebagai berikut dibawah ini:

1. Hak memilih dan dipilih:
 - a. Kejadian di mana hak memilih atau dipilih masyarakat terhambat;
 - b. Kejadian yang menunjukkan ketiadaan/kekurangan fasilitas sehingga kelompok penyandang cacat tidak dapat menggunakan hak memilih;
 - c. Kualitas daftar pemilih tetap (DPT);
 - d. Persentase penduduk yang menggunakan hak pilih dibandingkan dengan yang memiliki hak untuk memilih dalam Pemilu (voters' turnout); dan
 - e. Persentase perempuan terpilih terhadap total anggota DPRD Provinsi.
2. Pemilihan Umum yang bebas dan adil :
 - a. Kejadian yang menunjukkan keberpihakan KPUD dalam penyelenggaraan Pemilu; dan
 - b. Kejadian atau pelaporan tentang kecurangan dalam penghitungan suara.

2.1. Visi Komisi Pemilihan Umum Kabupaten Nganjuk

Visi Komisi Pemilihan Umum menggambarkan kondisi ke depan yang ingin dicapai melalui serangkaian Program dan Kegiatan yang diselesaikan dalam periode 5 (lima) tahun yaitu Tahun 2020-2024. Visi Komisi Pemilihan Umum periode 2020-2024 adalah:

“Menjadi Penyelenggara Pemilu Serentak yang Mandiri, Profesional dan Berintegritas”.

Sejalan dengan itu, maka pengertian kata mandiri, profesional dan berintegritas adalah sebagai berikut:

1. Mandiri, memiliki arti bahwa KPU bebas dari pengaruh pihak mana pun, disertai dengan transparansi dan pertanggungjawaban yang jelas sesuai dengan peraturan perundang-undangan.
2. Integritas, memiliki arti jujur, adil, transparansi, akuntabel.

3. Profesional, memiliki arti berkepastian hukum, berkompeten, aksesibilitas, tertib, terbuka, proporsional, efektif, efisien, dan mendahulukan kepentingan umum.

2.2. Misi Komisi Pemilihan Umum Kabupaten Nganjuk

Misi Komisi Pemilihan Umum merupakan rumusan umum upaya-upaya yang dilaksanakan oleh seluruh jajaran untuk mewujudkan Visi KPU Kabupaten Nganjuk periode 2020-2024. Komisi Pemilihan Umum dan jajarannya yang berada dibawahnya secara hierarkis melaksanakan misi Presiden dan Wakil Presiden nomor 8, "Pengelolaan Pemerintahan yang bersih, efektif, dan tepercaya" dengan uraian sebagai berikut:

1. Meningkatkan kompetensi penyelenggara Pemilu Serentak dengan berpedoman kepada perundang-undangan dan kode etik penyelenggara Pemilu.
2. Menyusun peraturan di bidang Pemilu Serentak yang memberikan kepastian hukum, progresif, dan partisipatif.
3. Meningkatkan kualitas penyelenggaraan Pemilu Serentak yang efektif dan efisien, transparan, akuntabel, serta aksesibel.
4. Mengoptimalkan pemanfaatan kemajuan teknologi informasi dalam menyelenggarakan Pemilu Serentak.
5. Meningkatkan partisipasi dan kualitas pemilih dalam Pemilu Serentak.
6. Meningkatkan kualitas pelayanan Pemilu Serentak untuk seluruh pemangku kepentingan.

Untuk mencapai visi dan misi tersebut, disusun Program dan Kegiatan Komisi Pemilihan Umum periode 2020-2024 yang secara garis besar dapat dibagi menjadi dua, yakni:

1. Mendukung terciptanya organisasi Komisi Pemilihan Umum yang mampu melaksanakan tugas dan fungsinya dengan baik, disertai dengan kewibawaan dan kejujuran tanpa dipengaruhi oleh entitas lain; dan
2. Memberikan layanan terbaik di bidang Pemilihan Umum dan Pemilihan.

2.3. Tujuan Komisi Pemilihan Umum Kabupaten Nganjuk

Dalam rangka mewujudkan visi dan melaksanakan Misi Komisi Pemilihan Umum Kabupaten Nganjuk, maka tujuan yang ditetapkan KPU Kabupaten Nganjuk adalah sebagai berikut:

1. Mewujudkan Komisi Pemilihan Umum Kabupaten Nganjuk yang mandiri, profesional dan berintegritas;

2. Menyelenggarakan Pemilu Serentak yang demokratis, tepat waktu, efisien dan efektif; dan
3. Mewujudkan Pemilu Serentak yang Langsung, Umum, Bebas, Rahasia, Jujur dan Adil.

2.4. Sasaran Strategis Komisi Pemilihan Umum Kabupaten Nganjuk

Seiring dengan tujuan diatas, sasaran strategis Komisi Pemilihan Umum Kabupaten Nganjuk yang akan dicapai pada periode 2020-2024, adalah sebagai berikut :

Sasaran strategis untuk tujuan **pertama** yaitu “Mewujudkan Komisi Pemilihan Umum yang mandiri, professional dan berintegritas”, yaitu:

1. Tersedianya peraturan perundangan bidang politik yang kuat;
2. Tersedianya Sistem Informasi Partai Politik yang andal dan berkualitas;
3. Terwujudnya Sumber Daya Manusia dan Lembaga KPU yang berkualitas.

Sasaran strategis untuk mencapai tujuan **kedua** yaitu “Menyelenggarakan Pemilu Serentak yang demokratis, tepat waktu, efisien dan efektif”, yaitu:

1. Terwujudnya Pendidikan Pemilih Kepemiluan dan Demokrasi untuk seluruh lapisan masyarakat; dan
2. Terwujudnya koordinasi penyelenggaraan kepemiluan yang sesuai dengan Standar Pelayanan Publik, disertai pengelolaan data dan informasi serta dokumentasi pelaksanaan Pemilu berbasis teknologi informasi yang terintegrasi.

Sasaran strategis untuk mencapai tujuan **ketiga** yaitu “Mewujudkan Pemilu Serentak yang Langsung, Umum, Bebas, Rahasia, Jujur dan Adil”, yaitu “Terwujudnya Pemilu Serentak dengan tingkat partisipasi yang tinggi disertai dengan penyelesaian sengketa hukum yang baik.”

BAB III

ARAH KEBIJAKAN, STRATEGI, KERANGKA REGULASI, KERANGKA KELEMBAGAAN KOMISI PEMILIHAN UMUM KABUPATEN NGANJUK 2020 – 2024

Arah kebijakan dan strategi Komisi Pemilihan Umum (KPU) dan Komisi Pemilihan Umum Kabupaten Nganjuk yang mengacu kepada arah kebijakan dan strategi nasional sebagaimana tercantum dalam RPJMN 2020-2024 ditetapkan dalam rangka mencapai visi, misi, tujuan, dan sasaran strategis KPU seperti diuraikan pada Bab II Renstra KPU.

3.1. Arah Kebijakan dan Strategi Nasional

Tekanan reformasi politik dalam negeri terkait pelaksanaan demokrasi dan demokratisasi telah memberi ruang seluas-luasnya kepada setiap warga negara untuk menggunakan semua hak-hak politiknya dalam memperjuangkan kepentingannya. Demokrasi dan demokratisasi membuka ruang kebebasan itu, mengingat penggunaan hak-hak politik warga negara yang mencakup hak berbicara-berpendapat, hak berkumpul-berserikat, dan hak memerintah diri sendiri (hak memilih-hak dipilih) merupakan wujud partisipasi politik warga negara dalam proses-proses politik.

Pemilu sebagai salah satu proses politik sudah pasti di dalamnya terdapat beragam bentuk partisipasi politik warga negara, seperti mencalonkan diri, memberikan suara, dan mengikuti kampanye politik. Sementara salah satu dampak negatif dari kebebasan penggunaan hak-hak politik warga negara adalah munculnya sejumlah isu dan masalah.

Yang menjadi isu strategis dalam mewujudkan konsolidasi demokrasi menurut rencana pembangunan nasional periode 2020-2024 adalah:

- 1) Kualitas representasi seperti masalah dalam proses rekrutmen, kaderisasi, dan kandidasi dalam partai politik yang dapat menciptakan jarak antara wakil dan konstituen;
- 2) Biaya politik tinggi merupakan masalah multidimensi yang harus diselesaikan secara tepat. Masalah ini mengakibatkan maraknya praktik korupsi, rusaknya tata nilai dalam masyarakat dan tata kelola pemerintahan;
- 3) Masalah kesetaraan dan kebebasan seperti ancaman kebebasan berpendapat, intoleransi, dan diskriminasi terhadap berbagai perbedaan akan melemahkan persatuan dan kesatuan bangsa; dan

4) Pengelolaan informasi dan komunikasi publik di pusat dan daerah belum terintegrasi; akses dan konten informasi belum merata dan berkeadilan; kualitas SDM bidang komunikasi dan informatika; peran lembaga pers dan penyiaran belum optimal; rendahnya literasi masyarakat, akan menyebabkan turunnya partisipasi dan kepercayaan masyarakat.

Untuk mengatasi isu strategis tersebut, dalam agenda strategis nasional ketujuh, “Memperkuat stabilitas Polhukhankam dan transformasi pelayanan publik”, Pemerintah menetapkan Arah Kebijakan dan Strategi Konsolidasi Demokrasi, yaitu:

- 1. Arah Kebijakan Penguatan Kapasitas Lembaga Demokrasi, melalui:**
 - (i) Penguatan peraturan perundangan bidang politik;
 - (ii) Pemantapan demokrasi internal parpol;
 - (iii) Penguatan transparansi dan akuntabilitas parpol; dan
 - (iv) Penguatan penyelenggara Pemilu.
- 2. Arah Kebijakan Penguatan Kesetaraan dan Kebebasan, melalui:**
 - (i) Pendidikan politik dan pemilih secara konsisten;
 - (ii) Peningkatan kualitas dan kapasitas organisasi masyarakat sipil; dan
 - (iii) Penyelenggaraan kepemiluan yang baik.
- 3. Arah Kebijakan dalam Peningkatan Kualitas Komunikasi Publik, melalui:**
 - (i) Penguatan tata kelola informasi dan komunikasi publik di K/L/D serta penyediaan konten dan akses;
 - (ii) Peningkatan literasi TIK masyarakat; dan
 - (iii) Penguatan peran dan kualitas SDM Bidang Komunikasi dan Informatika, Lembaga Pers, Penyiaran dan Jurnalis.

Terdapat 2 (dua) kegiatan prioritas dalam RPJMN 2020–2024 yang terkait dengan KPU, yaitu Penguatan Kapasitas Lembaga Demokrasi dan Penguatan Kesetaraan dan Kebebasan, sebagaimana ditampilkan dalam Gambar 5.

Arah kebijakan dan strategi nasional diterapkan dengan indikator arah kebijakan Konsolidasi Demokrasi serta sub indikator Indeks Demokrasi Indonesia (IDI). IDI merupakan indikator komposit yang menunjukkan tingkat perkembangan demokrasi di Indonesia. Tingkat capaiannya diukur berdasarkan pelaksanaan dan perkembangan tiga aspek demokrasi, yaitu Kebebasan Sipil (Civil Liberty), Hak- Hak Politik (Political Rights), dan Lembaga Demokrasi (Institution of Democracy).

Tingkat capaiannya diukur berdasarkan pelaksanaan dan perkembangan 3 (tiga) kegiatan prioritas demokrasi, yaitu Kebebasan Sipil (Civil Liberty), Hak-Hak Politik (Political Rights), dan Lembaga Demokrasi (Institution of Democracy). Metodologi penghitungan IDI menggunakan 4 sumber data yaitu: (1) reviu surat kabar lokal, (2) reviu

dokumen (Perda, Pergub, dll), (3) Focus Group Discussion (FGD), dan (4) wawancara mendalam.

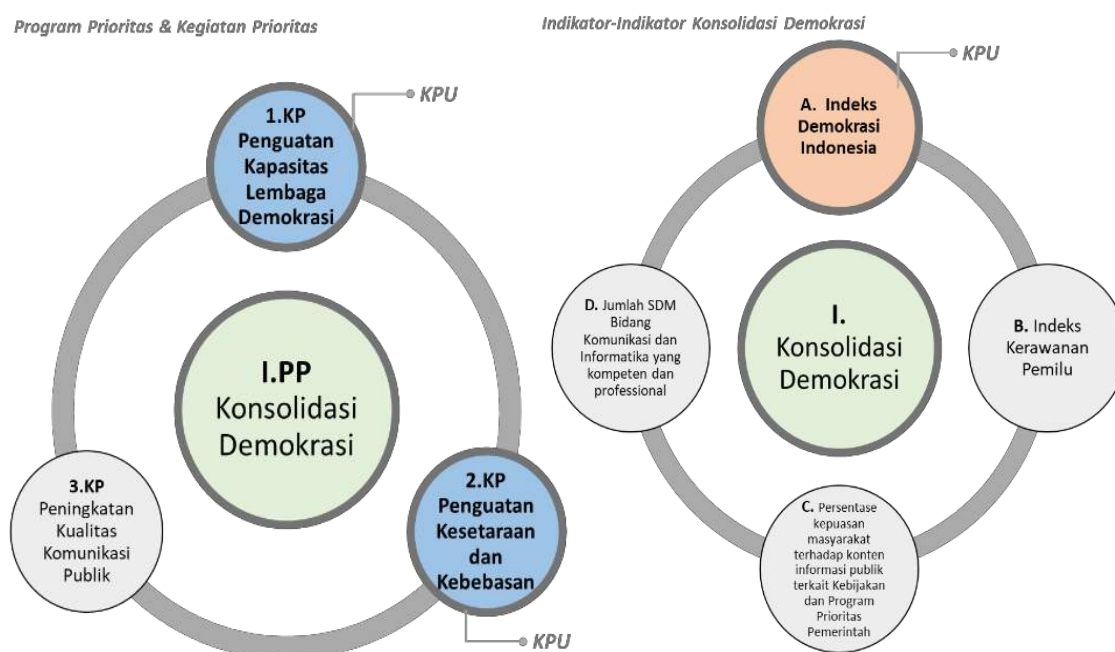

Gambar 5 Kegiatan Prioritas dan Indikator-Indikator Program Prioritas Konsolidasi Demokrasi dalam RPJMN 2020–2024 (yang terkait dengan KPU)

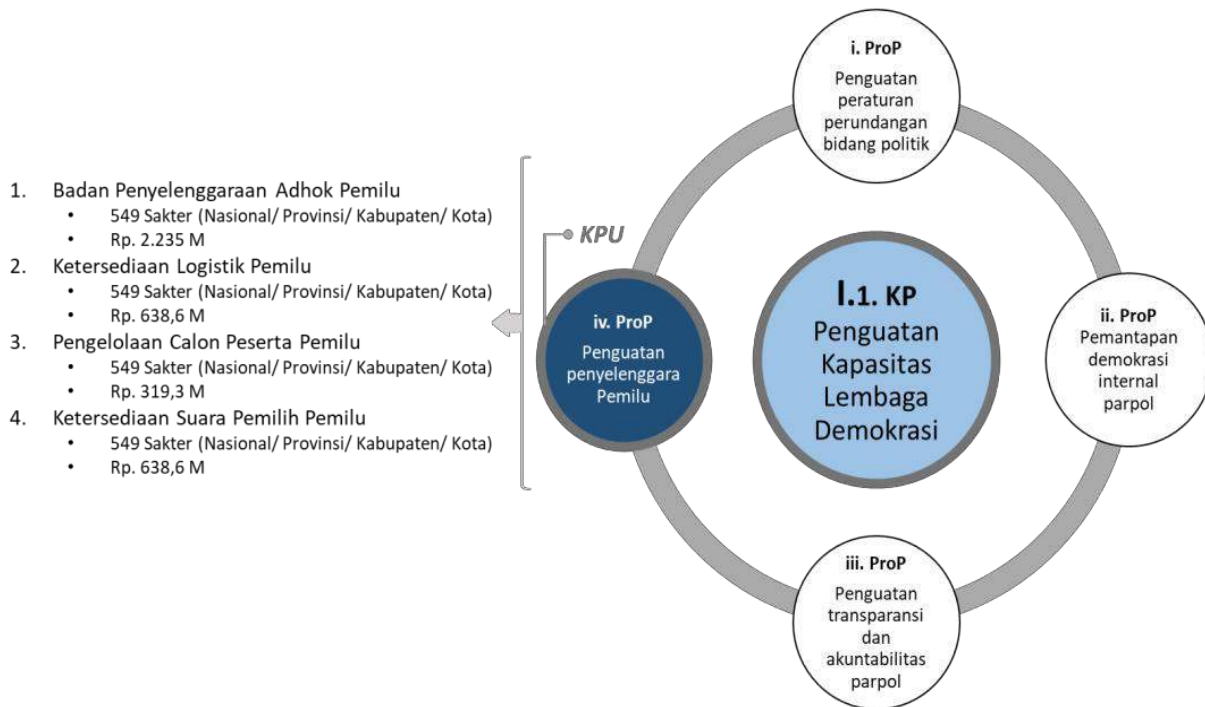

Adapun Proyek Prioritas RPJMN 2020–2024 yang termasuk dalam Kegiatan Prioritas “Penguatan Kapasitas Lembaga Demokrasi” dan terkait dengan KPU, yaitu :

- 1) Badan Penyelenggara Adhok Pemilu;
- 2) Ketersediaan Logistik Pemilu;
- 3) Pengelolaan Calon Peserta Pemilu; dan
- 4) Ketersediaan Suara Pemilih Pemilu. Sementara, Proyek Prioritas yang termasuk dalam Kegiatan Prioritas “Penguatan Kesetaraan dan Kebebasan” dan terkait dengan KPU, yaitu:
 - 1) Pengelolaan Rumah Pintar Pemilu;
 - 2) Pendidikan Pemilih Kepada Masyarakat Umum;
 - 3) Pendidikan Pemilih Kepada Pemilih Pemula, Perempuan, dan Disabilitas;
 - 4) Pendidikan Pemilih Kepada Daerah Partisipasi Rendah, Daerah Potensi Pelanggaran Pemilu Tinggi, dan Daerah Rawan Konflik/Bencana;
 - 5) Sosialisasi Kebijakan KPU Kepada Stakeholders; dan
 - 6) Peningkatan Kompetensi SDM KPU. Uraian mengenai keterkaitan Proyek Prioritas RPJMN 2020–2024 dengan Renstra KPU 2020–2024 ditampilkan dalam Gambar 6 berikut :



Gambar 6 Keterkaitan Proyek Prioritas RPJMN 2020–2024 dengan Renstra KPU 2020–2024

IDI 2018 mencapai angka 72,39 dalam skala 0 sampai 100. Angka ini mengalami peningkatan dibandingkan dengan angka IDI 2017 yang sebesar 72,11. Capaian kinerja demokrasi Indonesia tersebut masih berada pada kategori “sedang”. IDI dari 2017–2018 dipengaruhi oleh penurunan aspek Kebebasan Sipil sebesar 0,29 poin (dari 78,75 menjadi 78,46), penurunan aspek Hak-hak Politik sebesar 0,84 poin (dari 66,63 menjadi 65,79) dan kenaikan aspek Lembaga Demokrasi sebesar 2,76 poin (dari 72,49 menjadi 75,25). Sedangkan target IDI 2020 pada angka 76,97 (naik 4,58 poin dibandingkan dengan IDI tahun 2018) dan target IDI 2024 pada angka 78,37 (naik 5,98 poin dibandingkan dengan IDI tahun 2018) seperti pada Gambar 7 dibawah ini :

Program Prioritas/ Kegiatan Prioritas	Indikator	Target	
		2020	2024
1  Konsolidasi Demokrasi	 Indeks Demokrasi Indonesia	76,97	78,37
1.1  Penataan Lembaga Demokrasi	 Skor IDI Variabel Kapasitas Lembaga Demokrasi	75,30	75,50
1.2  Penguatan Kesetaraan dan Kebebasan	 Skor IDI Variabel Kebebasan	82,00	84,00
	 Skor IDI Variabel Kesetaraan	76,89	80,47
	 Indeks Kerawanan Pemilu	47	39
	 Persentase Keterwakilan Perempuan di DPR RI	N/A	22,52%
	 Persentase Keterwakilan Perempuan di DPRD Provinsi	N/A	20%
1.3  Peningkatan Kualitas Komunikasi Publik	 Persentase Keterwakilan Perempuan di DPRD Kabupaten/Kota	N/A	17%
	 Persentase kepuasan masyarakat terhadap informasi publik terkait kebijakan dan program prioritas pemerintah	70%	72%
	 Persentase konten informasi publik yang berkualitas	80%	95%
	 Jumlah SDM Bidang Komunikasi dan Informatika yang kompeten dan profesional (Orang)	50.000	50.000

Gambar 7 Target Indikator Konsolidasi Demokrasi (Indeks Demokrasi Indonesia) 2020–2024

3.2. Arah Kebijakan dan Strategi Komisi Pemilihan Umum Kabupaten Nganjuk

Visi, misi, tujuan, dan sasaran strategis yang ingin diwujudkan Komisi Pemilihan Umum kemudian dijabarkan menjadi arah kebijakan yang dapat dilaksanakan.

Peningkatan kompetensi SDM KPU dapat dilakukan melalui pembinaan dan pengembangan SDM. SDM KPU yang berkualitas adalah SDM yang memiliki sifat Dedikasi (mempunyai rasa pengabdian terhadap tugas dan pekerjaannya); Jujur; Inovatif (man usia yang kreatif, yang selalu aktif mencari hal-hal yang baru); Tekun (dapat memfokuskan perhatiannya kepada sesuatu yang dikerjakannya); serta Ulet (tidak mudah putus asa). Menurut Sedarmayanti (1999:320), Indikator pemberdayaan sumber daya manusia mencakup hal-hal sebagai berikut:

- Rekrutmen pegawai
- Seleksi pegawai
- Penempatan pegawai
- Pengembangan pegawai
- Pemeliharaan pegawai

Adapun Arah Kebijakan dan Strategi Komisi Pemilihan Umum Kabupaten Nganjuk mengikuti arah dan strategi KPU Pusat yang diformulasikan berdasarkan strategi pada tabel 12, yang dapat dikelompokkan ke dalam 2 (dua) Program sesuai dengan jumlah pengampunya pada Susunan Organisasi dan Tata Kelola (SOTK) Komisi Pemilihan Umum kedepan, yakni:

- 1) Program Dukungan Manajemen, dengan arah kebijakan :
 - a) Menyelenggarakan tata kelola / manajemen kelembagaan berdasarkan pada kualifikasi, kompetensi, dan kinerja secara adil dan wajar (merit system);

- b) Menyusun pedoman teknis dan pelaksanaan dari setiap kebijakan dan peraturan yang ditetapkan;
- c) Menyusun SOP setiap eselon (jabatan), disertai pengukuran indikator kinerjanya di setiap eselon (jabatan);
- d) Menyusun standar pelayanan publik (SPP) atas setiap jenis layanan yang diberikan;
- e) Menyelenggarakan pembinaan sumber daya manusia, pelayanan dan administrasi kepegawaian di lingkungan KPU;
- f) Menyelenggarakan pengelolaan data dan informasi serta dokumentasi pelaksanaan Pemilu berbasis teknologi informasi secara berkelanjutan yang terintegrasi;
- g) Menyediakan dokumen perencanaan dan penganggaran, koordinasi antar lembaga, data dan informasi serta monitoring dan evaluasi;
- h) Meningkatkan transparansi dan akuntabilitas pengelolaan administrasi keuangan di lingkungan Sekretariat Jenderal KPU;
- i) Menyelenggarakan audit, pemantauan, revidi, serta pengawasan kegiatan-kegiatan di lingkungan KPU;
- j) Menyelenggarakan pemeriksaan yang transparan dan akuntabel;
- k) Optimalisasi pembinaan, pengawasan penyelenggaraan Pemilu;
- l) Menyelenggarakan dukungan operasional dan pemeliharaan perkantoran sehari-hari untuk KPU seluruh Indonesia; dan
- m) Menyelenggarakan pengadaan dan pengelolaan aset KPU secara optimal.

2. Program Penyelenggaraan Pemilu dalam Proses Konsolidasi Demokrasi, dengan arah kebijakan:

- a. Memfasilitasi penyelenggaraan tahapan Pemilu. (Pemilu Presiden dan Wakil Presiden, Pemilihan Anggota DPR, DPD dan DPRD, serta Pemilihan Gubernur dan Wakil Gubernur, Bupati dan Wakil Bupati, dan/atau Walikota dan Wakil Walikota);
- b. Melakukan koordinasi dengan segenap pemangku kepentingan, baik pada tahap persiapan, penyelenggaraan maupun setelah Pemilu;
- c. Pendayagunaan Penyelenggara Pemilu secara optimal untuk terwujudnya Pemilu yang langsung, umum, bebas, jujur, adil, transparan, akuntabel, dan berintegritas;

- d. Meningkatkan kapasitas SDM dalam mengelola logistik Pemilu/Pemilihan secara tepat waktu, tepat jumlah, tepat jenis, tepat kualitas, dan tepat sasaran;
- e. Menyiapkan penyusunan rancangan peraturan dan keputusan KPU, pendokumentasian informasi hukum, advokasi hukum, dan penyuluhannya; dan
- f. Memfasilitasi pendidikan pemilih yang berkelanjutan.

3.3. Kerangka Regulasi Komisi Pemilihan Umum Kabupaten Nganjuk

Kerangka Regulasi KPU Kabupaten Nganjuk mengikuti kerangka regulasi KPU Pusat Sebagai penyelenggara Pemilu Serentak, KPU mempunyai kewenangan atribusi untuk menetapkan kebijakan teknis yang merupakan peraturan pelaksana dari undang-undang untuk mengatur penyelenggaraan Pemilu Serentak, kebijakan teknis tersebut ditetapkan dalam bentuk Peraturan KPU. Peraturan yang diperlukan KPU dapat dikategorikan menjadi 2 (dua), yaitu peraturan yang mengatur terkait dengan teknis penyelenggaraan Pemilu Serentak, dan peraturan yang mengatur dukungan kesekretariatan penyelenggaraan Pemilu Serentak (nontahapan Pemilu).

Dengan demikian regulasi yang sekiranya diperlukan pada periode 2020–2024 untuk mendukung kinerja Komisi Pemilihan Umum dalam menyelenggarakan Pemilu serentak, serta dalam menghadapi situasi darurat seperti Pandemi Covid-19, adalah:

1. Tentang Norma, Standar, Prosedur, Kebutuhan Pengadaan dan Pendistribusian Perlengkapan Penyelenggaraan Pemilihan Umum Serentak;
2. Tentang Pengamanan Surat Suara di Percetakan dan Pendistribusian ke Komisi Pemilihan Umum/Komisi Independen Pemilihan Kabupaten/Kota dalam Pemilihan Umum Serentak; dan
3. Tentang penetapan penundaan serta pelaksanaan Pemilihan lanjutan dan Pemilihan susulan tanpa melalui usulan dari KPU Provinsi/Kabupaten/Kota dalam hal sebagian atau seluruh wilayah Pemilihan mengalami bencana alam/non alam, kerusakan, gangguan keamanan, dan/atau gangguan lainnya.

3.4. Kerangka Kelembagaan Komisi Pemilihan Umum Kabupaten Nganjuk

Berkenaan dengan Kelembagaan KPU Kabupaten Nganjuk kita berpedoman pada KPU Pusat dimana Merujuk pada organisasi KPU, pengaturan hubungan inter dan antar organisasi KPU, KPU Provinsi/KIP Aceh, dan KPU/KIP Kabupaten/Kota, serta sumber daya manusia aparatur KPU sesuai dengan Susunan Organisasi dan Tata Kerja (SOTK)-nya,

maka diperlukan perkuatan dan penyempurnaan SOTK Komisi Pemilihan Umum ke depan.

Perubahan SOTK Komisi Pemilihan Umum tersebut didasarkan pada Peraturan Presiden nomor 105 Tahun 2018 tentang Kedudukan, Tugas, Fungsi, Wewenang, Organisasi, dan Tata Kerja Sekretariat Jenderal Komisi Pemilihan Umum, Sekretariat Komisi Pemilihan Umum Provinsi, dan Sekretariat Komisi Pemilihan Umum Kabupaten/Kota, seperti pada bagan dibawah ini.

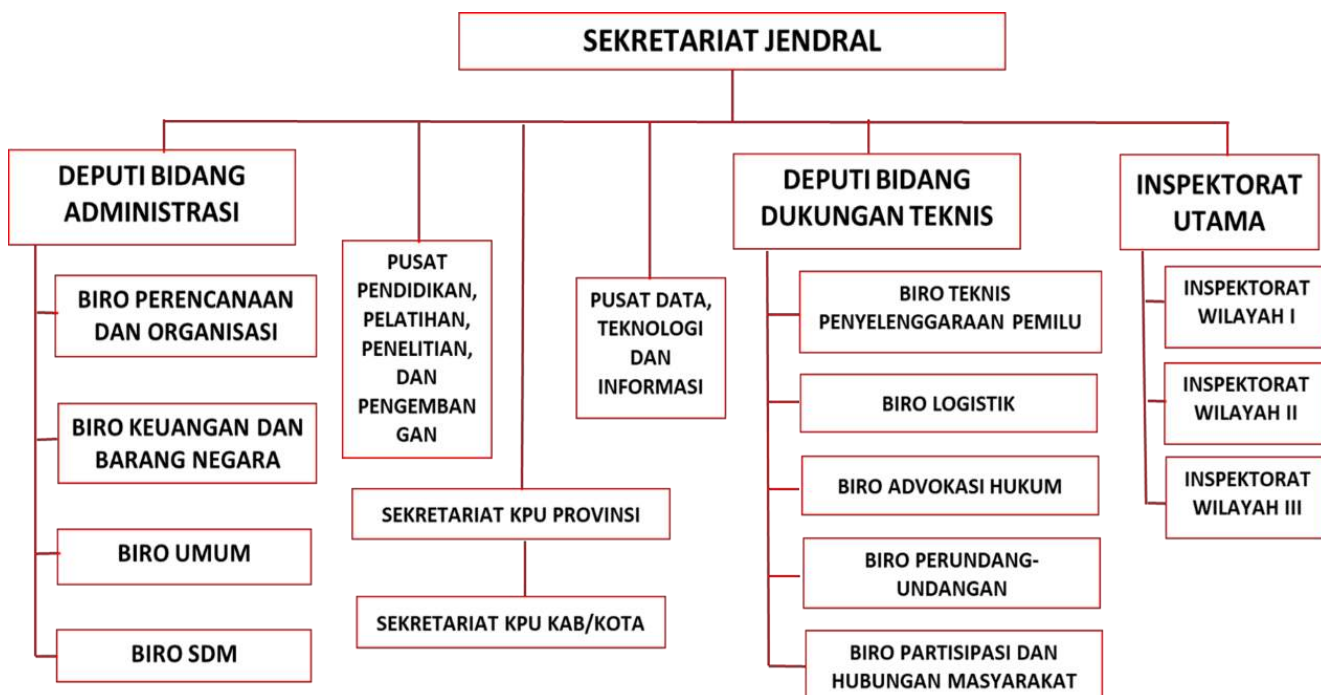

Gambar 8 Rancangan SOTK KPU Berdasarkan Perpres 105 / 2018

Disamping itu, Komisi Pemilihan Umum ke depan perlu memperkuat harmonisasi atau kerjasama antar lembaga, guna mendukung pelaksanaan Pemilihan Umum. Adapun Lembaga-lebaga yang sebelumnya telah bekerjasama dalam mensukseskan Pemilihan Umum di Indonesia bersama Komisi Pemilihan Umum, adalah: 1). Bawaslu; 2). DKPP; 3). Kementerian Dalam Negeri; 4). Kementerian Luar Negeri; 5). TNI; 6). POLRI; 7). DPR-RI; 8). Kementerian Lembaga Terkait lainnya; 9). Perguruan Tinggi; dan 10). Pemerhati Pemilu di Dalam Negeri dan di Luar Negeri.



Gambar 9 Kerjasama antar Lembaga Mendukung Pelaksanaan Pemilu

BAB IV

TARGET KINERJA DAN KERANGKA PENDANAAN KOMISI PEMILIHAN UMUM KABUPATEN NGANJUK 2020 – 2024

4.1. Target Kinerja Sasaran Strategis Komisi Pemilihan Umum Kabupaten Nganjuk

Target kinerja merupakan ukuran satuan yang akan dicapai oleh unit kerja atau organisasi dari setiap indikator kinerja sasaran yang ada. Indikator Sasaran Strategis KPU Kabupaten Nganjuk berpedoman pada Indikator Sasaran Kinerja Strategis KPU Pusat Tahun 2020 – 2024 sebagaimana disajikan dalam Tabel di bawah ini.

Tabel

Target Kinerja Sasaran Strategis KPU Kabupaten Nganjuk 2020 – 2024

Tujuan	Sasaran Strategis	Indikator	Target Kinerja				
			2020	2021	2022	2023	2024
1. Mewujudkan Komisi Pemilihan Umum Yang Mandiri, Professional dan Berintegritas							
	Terwujudnya kebijakan bidang politik yang kuat	Persentase keputusan KPU Kabupaten Nganjuk yang sesuai peraturan perundang-undangan dan ketentuan yang berlaku	60%	80%	85%	85%	90%
	Terwujudnya Sistem Informasi mengenai Partai Politik yang andal dan berkualitas	Persentase informasi mengenai partai politik yang mutakhir dan dipublikasikan pada publik	20%	25%	30%	35%	40%
	Terwujudnya Sumber Daya Manusia dan Lembaga KPU yang berkualitas	Indeks Reformasi Birokrasi	76	77	78	79	80
		Nilai Akuntabilitas Kinerja	B	B	B	B	B
		Penyelesaian Laoiran Keuangan Sesuai dengan SAP	100%	100%	100%	100%	100%
		Nilai Keterbukaan Informasi Publik	100%	100%	100%	100%	100%
2. Menyelenggarakan Pemilu Serentak Yang Demokratis, Tepat Waktu, Efisien dan Efektif.							
	Terwujudnya Kesadaran Pemilih, Kepemiluan dan Demokrasi yang tinggi untuk seluruh lapisan masyarakat	Persentase Partisipasi Pemilih dalam Pemilu/Pemilihan	-	-	-	77,5%	77,5%
		Persentase Partisipasi Pemilih Perempuan dalam Pemilu/Pemilihan	-	-	-	77%	77%
		Persentase Partisipasi Pemilih Disabilitas dalam Pemilu/Pemilihan	-	-	-	77%	77%
	Terwujudnya koordinasi penyelenggaraan pemilu yang sesuai dengan	Persentase Pemilih yang Berhak Memilih Tetapi Tidak Masuk dalam Daftar Pemilih Tetap	-	-	-	0.17%	0.16%

	Standar Pelayanan Publik, disertai pengelolaan data dan informasi serta dokumentasi pelaksanaan Pemilu berbasis teknologi informasi yang terintegrasi	Persentase KPU, KPU Provinsi/KIP Aceh, dan KPU/KIP Kabupaten/Kota yang menyelenggarakan Pemilu/Pemilihan sesuai dengan jadwal dan ketentuan yang berlaku	-	-	-	100%	100%
--	---	--	---	---	---	------	------

Tujuan	Sasaran Strategis	Indikator	Target Kinerja				
			2020	2021	2022	2023	2024
3. Mewujudkan Pemilu Serentak yang Langsung, Umum, Bebas, Rahasia, Jujur dan Adil							
	Terwujudnya Pemilu Serentak yang aman dan damai disertai penyelesaian sengketa hukum yang baik	Persentase KPU, KPU Provinsi/KIP Aceh, dan KPU/KIP Kabupaten/Kota yang melaksanakan Pemilu/Pemilihan yang Aman dan Damai	-	-	-	100%	100%
		Persentase Sengketa Hukum yang dimenangkan KPU	-	-	-	89%	90%

Adapun target kinerja Komisi Pemilihan Umum Kabupaten Nganjuk dalam kurun waktu 2020 – 2024 disajikan pada Tabel dibawah ini :

Program / Kegiatan	Sasaran Program (Outcome) / Sasaran Kegiatan	Indikator	Target Kinerja				
			2020	2021	2022	2023	2024
I. PROGRAM DUKUNGAN MANAJEMEN							
	Terlaksananya fasilitasi lembaga riset kepemiluan dan operasionalisasinya	Persentase fasilitasi kerjasama KPU dengan lembaga riset kepemiluan	85%	85%	85%	85%	85%
	Meningkatnya Kapasitas SDM yang Berkompeten	Persentase kesesuaian kompetensi pegawai terhadap standar kompetensi penugasannya	90%	95%	95%	100%	100%
	Terwujudnya Dukungan Sarana dan Prasarana Guna Meningkatkan Kelancaran Tugas KPU	Persentase Tersedianya Sarana dan Prasarana untuk Memenuhi Kebutuhan Kerja Pegawai yang Berfungsi dengan Baik	100%	100%	100%	100%	100%
	Meningkatnya Akuntabilitas Keuangan dan Kinerja KPU	Nilai Evaluasi atas Akuntabilitas Kinerja KPU	B	B	B	B	B
		Opini BPK atas Laporan Keuangan KPU	WTP	WTP	WTP	WTP	WTP
		Nilai Evaluasi atas Pelaksanaan Reformasi Birokrasi KPU	76	77	78	79	80
	Terwujudnya Data Pemilih secara Berkelanjutan	Persentase KPU Provinsi/Kabupaten/Kota yang memutakhirkan Data Pemilih Tepat Waktu	100%	100%	100%	100%	100%

Program / Kegiatan	Sasaran Program (Outcome) / Sasaran Kegiatan	Indikator	Target Kinerja				
			2020	2021	2022	2023	2024
	Meningkatnya Akuntabilitas Keuangan dan Kinerja KPU	Nilai Evaluasi atas Akuntabilitas Kinerja KPU	B	B	B	B	B
		Opini BPK atas Laporan Keuangan KPU	WTP	WTP	WTP	WTP	WTP
		Nilai Evaluasi atas Pelaksanaan Reformasi Birokrasi KPU	76	77	78	79	80
	Terwujudnya Data Pemilih secara Berkelanjutan	Persentase KPU Provinsi/Kabupaten/Kota yang memutakhirkan Data Pemilih Tepat Waktu	100%	100%	100%	100%	100%
1. Pelaksanaan Perencanaan, Organisasi							
	Terwujudnya kerjasama dengan lembaga Penyelenggara Pemilu baik di dalam maupun di luar negeri	Jumlah Fasilitasi Kerjasama Dengan Instansi Terkait Dalam Rangka Penguatan Kelembagaan Demokrasi	1 kegiatan	2 kegiatan	2 kegiatan	3 kegiatan	5 kegiatan
	Terwujudnya rencana kerja dan anggaran KPU, KPU Provinsi/KIP Aceh dan KPU/KIP Kabupaten/Kota yang efektif dan efisien	Jumlah revisi yang dilakukan terhadap rencana kerja yang telah ditetapkan	4 kali	4 kali	5 kali	5 kali	6 kali
	Terwujudnya sistem administrasi penyelenggaraan Pemilu yang tertib, efektif dan efisien	Persentase laporan monitoring dan evaluasi yang akuntabel dan tepat waktu	75%	75%	75%	75%	75%
		Persentase KPU, KPU Provinsi/KIP Aceh dan KPU/KIP Kabupaten/Kota yang target kinerjanya tercapai sesuai dengan perjanjian kinerja	90%	90%	90%	90%	90%
		Persentase Dokumen RDP yang Tersedia dengan Tepat Waktu	-	-	-	-	-
	Terwujudnya Reformasi Birokrasi di KPU Provinsi dan KPU Kabupaten/Kota	Persentase KPU Provinsi, KPU Kabupaten/Kota yang ditunjuk sebagai pilot project yang mendapat nilai minimal B untuk penilaian mandiri RB	-	80%	90%	100%	100%

Program / Kegiatan	Sasaran Program (Outcome) / Sasaran Kegiatan	Indikator	Target Kinerja				
			2020	2021	2022	2023	2024
2. Pembinaan Sumber Daya Manusia dan Pelayanan Administrasi Kepegawaian							
	Meningkatnya tertib administrasi dan pengelolaan sumber daya manusia	Persentase pegawai yang mendapatkan layanan kepegawaian secara tepat waktu dan akurat	97.5%	97.5%	97.5%	97.5%	97.5%
		Persentase Penegakkan Disiplin Pegawai	90%	90%	90%	90%	90%
	Terlaksananya Layanan Pengadaan Pegawai secara Transparan dan Akuntabel	Persentase Pegawai yang Terseleksi Secara Transparan dan Akuntabel	-	-	-	-	-
		Persentase Pegawai Pemerintah dengan Perjanjian Kontrak (PPPK) yang diseleksi melalui Peraturan Perundang-Undangan	-	-	-	-	-
	Terlaksananya Proses seleksi Anggota KPU, KPU Provinsi/KIP Aceh dan KPU/KIP Kabupaten/Kota Sesuai Peraturan Perundang-Undangan yang Berlaku	Persentase Anggota KPU, KPU Provinsi/KIP Aceh dan KPU/KIP Kabupaten/Kota yang diseleksi sesuai dengan periode masa jabatan dan PAW	100%	100%	100%	100%	100%
	Tersedianya data dan informasi kepegawaian	Persentase Pegawai yang Tercatat secara akurat dalam Data Base Kepegawaian berbasis teknologi informasi	-	-	-	-	-
	Tersedianya Pedoman Bidang Kepegawaian	Jumlah Rancangan Peraturan/Kebijakan Bidang Kepegawaian	-	-	-	-	-
	Tersedianya Jabatan Fungsional Penata Kelola Pemilu (JF PKP) sesuai peraturan perundang-undangan yang berlaku	Persentase PNS yang menduduki Jabatan Fungsional Penata Kelola Pemilu (JF PKP) yang diseleksi sesuai peraturan perundang-undangan yang berlaku	40%	60%	80%	90%	100%
	Pembentukan Badan Penyelenggara Adhok	Jumlah badan adhok yang dipersiapkan dan dibentuk	-	-	-	-	20 Kecamatan dan 284 Desa/Kel

Program /Kegiatan	Sasaran Program (outcome)/Sasaran Kegiatan	Indikator	Target Kinerja				
			2020	2021	2022	2023	2024
3. Pelaksanaan Pengelolaan Keuangan dan Barang Milik Negara							
	Meningkatnya pembinaan perbendaharaan	Persentase Pejabat Perbendaharaan yang menyelesaikan pertanggungjawaban penggunaan anggaran sesuai ketentuan	90%	90%	90%	90%	90%
	Terlaksananya sistem akuntansi dan pelaporan keuangan	Jumlah laporan sistem akuntansi dan pelaporan keuangan	2 Lap	2 Lap	2 Lap	2 Lap	2 Lap
	Tersusunnya Petunjuk pengelolaan keuangan di lingkungan KPU	Jumlah draft juklak/juknis pengelolaan keuangan di lingkungan KPU	2 Juknis	2 Juknis	2 Juknis	2 Juknis	2 Juknis
	Terselesaikannya permasalahan pengelolaan keuangan	Persentase permasalahan dalam pengelolaan keuangan yang dapat diselesaikan	80%	85%	85%	90%	90%
	Tersusunnya laporan pertanggungjawaban penggunaan anggaran	Persentase KPU Provinsi dan KPU Kabupaten/Kota yang Menyampaikan Laporan Pertanggungjawaban Penggunaan Anggaran berbasis SIMONIKA yang Tepat Waktu dan Valid	95%	95%	95%	95%	95%
	Terwujudnya Pengelolaan Barang Milik Negara sesuai dengan Peraturan dan Perundangan yang berlaku	Persentase KPU Provinsi dan KPU Kabupaten/Kota yang Patuh dan Tertib dalam Pengelolaan Barang Milik Negara yang Material	98%	98%	98%	98%	98%
		Jumlah Laporan Barang Milik Negara Berdasarkan SIMAK BMN yang Datanya Sesuai dengan Data SAK	5 Lap	5 Lap	5 Lap	5 Lap	5Lap
4. Penyelenggaraan Operasional dan Dukungan Sarana Prasarana Kantor							
	Meningkatnya Kualitas Tata Kelola Administrasi dan Persuratan dan Pengelolaan Arsip	Jumlah rancangan Peraturan KPU/ Keputusan KPU tentang kearsipan yang telah disusun	-	1 Rancangan	1 Rancangan	1 Rancangan	1 Rancangan
		Persentase KPU Provinsi dan KPU Kabupaten/Kota yang Mengelola Arsip Inaktif Sesuai Aturan Kearsipan	87,5%	87.5%	87.5%	87.5%	87.5%
	Terwujudnya Dukungan Sarana dan Prasarana guna Meningkatkan Kelancaran Tugas KPU	Persentase sarana transportasi untuk mendukung kinerja pegawai yang berfungsi dengan baik	100%	100%	100%	100%	100%
		Persentase fasilitas perkantoran untuk mendukung kinerja pegawai yang berfungsi dengan baik	100%	100%	100%	100%	100%
		Persentase Gedung dan Gudang KPU, KPU Provinsi dan KPU Kab	100%	100%	100%	100%	100%

		/Kota yang berfungsi dengan baik					
--	--	----------------------------------	--	--	--	--	--

Program /Kegiatan	Sasaran Program (outcome) / Sasaran Kegiatan	Indikator	Target Kinerja				
			2020	2021	2022	2023	2024
	Meningkatnya Kualitas Layanan Persidangan dan Protokol	Persentase ruangan rapat yang digunakan tidak ada yang bersamaan dalam waktu dan tempat	100%	100%	100%	100%	100%
		Persentase Hasil Rapat Pleno yang ditindaklanjuti paling lambat 4 hari kerja	100%	100%	100%	100%	100%
	Terwujudnya Keamanan dan Ketertiban di lingkungan KPU/KPU Provinsi/KPU Kabupaten /Kota	Persentase gangguan keamanan dalam lingkungan KPU/KPU Provinsi/KPU Kabupaten/Kota yang dapat ditanggulangi	100%	100%	100%	100%	100%
		Persentase sarana transportasi untuk mendukung kinerja pegawai yang dapat dipenuhi	70%	70%	70%	70%	70%
	Terwujudnya Dukungan Sarana dan Prasarana guna Meningkatkan Kelancaran Tugas KPU	Persentase fasilitas perkantoran untuk mendukung kinerja pegawai yang dapat dipenuhi	70%	70%	70%	70%	70%
		Persentase Gedung dan Gudang KPU, KPU Provinsi/KIP Aceh dan KPU/KIP Kabupaten/Kota yang dapat dipenuhi	72%	72%	72%	72%	72%
5. Pemeriksaan dan Pengawasan Internal Wilayah I, II dan III							
	Meningkatnya efektivitas pengawasan internal dan eksternal di lingkungan KPU	Persentase penurunan nilai temuan hasil pemeriksaan internal dan eksternal terhadap Realisasi Anggaran	30%	30%	30%	30%	30%
	Meningkatnya Penyelenggaraan SPIP	Nilai Maturitas SPIP	3,2	3,3	3,4	3,4	3,5
	Meningkatnya kompetensi aparat pengawasan dan efektifitas sistem pengendalian internal	Nilai IACM (Kapabilitas APIP)	3	3	3	3	3,4
	Terwujudnya penyelenggaraan pemerintahan yang bersih dan berwibawa (clean governance)	Persentase pengaduan masyarakat yang ditindaklanjuti	90%	90%	90%	90%	95%
	Meningkatnya manfaat hasil pengawasan BPK, BPKP dan APIP KPU dalam pencapaian tujuan KPU	Persentase penyelesaian rekomendasi BPK, BPKP dan APIP yang ditindaklanjuti	70%	70%	70%	70%	75%
	Meningkatkan	Persentase KPU Provinsi					

	akuntabilitas kinerja di lingkungan KPU	dan KPU Kabupaten/Kota yang mendapatkan nilai akuntabilitas kinerja minimal B	60%	60%	70%	70%	70%
--	---	---	-----	-----	-----	-----	-----

Program/ Kegiatan	Sasaran Program (Outcome) / Sasaran Kegiatan	Indikator	Target Kinerja				
			2020	2021	2022	2023	2024
	Meningkatnya akuntabilitas keuangan dan kinerja	Persentase Unit kerja yang telah melaksanakan pembangunan Zona Integritas Menuju WBK/WBBM	75%	75%	75%	75%	75%
6. Penyelenggaraan Pendidikan, Pelatihan serta Penelitian dan Pengembangan							
	Peningkatan kompetensi SDM KPU	Persentase Pegawai yang Telah Mengikuti Pendidikan dan Pelatihan dalam Rangka Peningkatan Kompetensi SDM	-	100%	100%	100%	100%
		Jumlah PNS KPU Kab Nganjuk yang lulus S2 Program Studi Tata Kelola Pemilu maupun program studi Prioritas KPU lainnya (IT, Akuntansi, Hukum) sesuai jadwal	1 org	1 org	1 org	1 org	1 org
	Terwujudnya Kajian Litbang, Riset dan Jurnal Kepemiluan	Jumlah Kajian Litbang dalam rangka Reformasi Birokrasi	-	-	-	-	-
		Jumlah Dokumen Riset dan Jurnal Kepemiluan	-	-	-	-	-

Tabel
Target Kinerja Program Penyelenggaraan Pemilu dalam Proses Konsolidasi Demokrasi 2020-2024

Program/Ke giatan	Sasaran Program (outcome) /Sasaran Kegiatan	Indikator	Target Kinerja				
			2020	2021	2022	2023	2024
	Terlaksananya penetapan Peraturan KPU sesuai dengan ketentuan peraturan perundang-undangan, serta pendokumentasian informasi hukum, Dan penyuluhannya	Persentase Rancangan Peraturan KPU yang disusun dan diharmonisasi dengan tepat waktu sesuai dengan Kerangka Regulasi KPU	-	-	-	-	-
	Terwujudnya Dukungan Logistik dalam Penyelenggaraan Pemilu/Pemilihan	Persentase Satker yang mendistribusikan logistik Pemilu / Pemilihan secara tepat sasaran, tepat jumlah, tepat jenis, tepat mutu, dan tepat waktu.	-	-	-	100%	100%

	Terwujudnya Tahapan Pemilu / Pemilihan Sesuai Jadwal	Persentase KPU/KPU Provinsi/KPU Kabupaten / Kota yang menyelenggarakan Pemilu / Pemilihan sesuai dengan jadwal	-	-	-	100%	100%
--	--	--	---	---	---	------	------

Program/Kegiatan	Sasaran Program (outcome) /Sasaran Kegiatan	Indikator	Target Kinerja				
			2020	2021	2022	2023	2024
1. Penyusunan Peraturan Perundang-Undangan							
	Terlaksananya penyusunan rancangan Peraturan KPU sesuai dengan ketentuan perundang-undangan	Persentase Rancangan Peraturan KPU yang disusun dan diharmonisasi tepat waktu sesuai dengan kerangka regulasi KPU	-	-	-	-	-
		Pesentase rancangan Peraturan KPU terkait tahapan Pemilu / pemilihan yang disusun melalui proses uji publik kepada pemangku kepentingan	-	-	-	-	-
	Terlaksananya pengelolaan dan pelayanan informasi hukum	Persentase produk hukum yang dikelola dan didokumentasikan sesuai peraturan perundang-undangan	92%	95%	97%	100%	100%
		Persentase informasi produk hukum yang disajikan secara cepat, tepat, dan akurat sesuai dengan SOP	90%	92%	93%	94%	100%
2. Pelaksanaan Dukungan Bantuan Hukum							
	Terlaksananya penyelesaian sengketa dan pelayanan pertimbangan hukum	Penurunan jumlah sengketa hukum dalam perkara perselisihan sengketa hukum	-	-	-	1 perkara	1 perkara
		Penurunan jumlah sengketa hukum yang diajukan ke Mahkamah Konstitusi	-	-	-	1 perkara	1 perkara
		Persentase sengketa hukum yang dimenangkan KPU	-	-	-	89%	90%
3. Pelaksanaan Teknis Pemilu/Pemilihan dan PAW							
	Terwujudnya Penyelenggaraan Pemilu / Pemilihan Sesuai Jadwal	Persentase KPU, KPU Provinsi/KIP Aceh dan KPU/KIP Kabupaten / Kota yang menetapkan jadwal tahapan dan petunjuk teknis penyelenggaraan Pemilu / Pemilihan sesuai dengan jadwal	-	-	-	100%	100%
		Persentase KPU, KPU Provinsi/KIP Aceh dan KPU / KIP Kabupaten / Kota yang memutakhirkan data wilayah / pemetaan dan penetapan Daerah Pemilihan untuk Pemilu Tahun 2024	-	-	-	100%	100%
	Terlaksananya layanan	Persentase proses PAW DPRD Kabupaten					

	administrasi PAW tepat waktu dan sesuai aturan	Nganjuk dapat diselesaikan dalam waktu 5 hari kerja	100%	100%	100%	100%	100%
--	--	---	------	------	------	------	------

Program/Kegiatan	Sasaran Program (outcome) /Sasaran Kegiatan	Indikator	Target Kinerja				
			2020	2021	2022	2023	2024
	Pengelolaan Calon Peserta Pemilu	Persentase Calon Peserta Pemilu yang dapat difasilitasi	-	-	-	1 satker	1 satker
	Terwujudnya Rancangan Pedoman Desain dan Template Kebutuhan Pemilu /Pemilihan Guna Mendukung Tata Kelola KPU	Jumlah Rancangan Pedoman Desain dan Template Kebutuhan Pemilu / Pemilihan Guna Mendukung Tata Kelola KPU	- Draft	- Draft	- Draft	2 Draft	4 Draft
	Tersedianya pedoman laporan dan audit dana kampanye, verifikasi partai politik dan/atau anggota perorangan DPD	Jumlah dokumen SOP atau petunjuk teknis untuk pelaporan Dana Kampanye, Verifikasi Partai Politik dan/atau syarat dukungan Calon perseorangan yang disusun sesuai dengan tahapan Pemilu / Pemilihan	-	-	-	1 dokumen (dakam)	1 dokumen (dakam)
		Persentase data kepengurusan dan keanggotaan partai politik yang dimutakhirkan	-	40%	40%	40%	60%
4. Fasilitas Pelatihan Masyarakat dan Penyelenggaraan Hubungan Masyarakat							
	Pengelolaan Rumah Pintar Pemilu	Provinsi/Kabupaten/ Kota yang telah membentuk Pusat Pendidikan Pemilih	1 satker	1 satker	1 satker	1 satker	1 satker
		Persentase KPU Kabupaten Nganjuk yang dilengkapi dengan digitalisasi Rumah Pintar Pemilu (RPP)	2,36 % (13 KPU Prov)	2,91 % (16 KPU Prov)	3,64 % (20 KPU Prov)	4,92 % (27 KPU Prov)	6,2% (34 KPU Prov)
	Pendidikan Pemilih Kepada Masyarakat Umum	Persentase satker KPU Kabupaten Nganjuk yang memiliki "Pendidikan Pemilih Kepemiluan dan Demokrasi" untuk masyarakat umum	85%	90%	95%	98%	100%
	Pendidikan Pemilih Kepada Pemilih Pemula, Perempuan, dan Disabilitas	Persentase satker KPU Kabupaten Nganjuk yang memiliki "Pendidikan Pemilih Kepemiluan dan Demokrasi" untuk pemilih perempuan	85%	90%	95%	98%	100%
		Persentase satker KPU Kabupaten / Kota /KIP Aceh yang memiliki "Pendidikan Pemilih Kepemiluan dan Demokrasi" untuk pemilih pemula	85%	90%	95%	98%	100%
		Persentase satker KPU Kabupaten/Kota/KIP Aceh yang memiliki "Pendidikan Pemilih	85%	90%	95%	98%	100%

		Kepemiluan dan Demokrasi" untuk pemilih disabilitas					
--	--	---	--	--	--	--	--

Program/Kegiatan	Sasaran Program (outcome) /Sasaran Kegiatan	Indikator	Target Kinerja				
			2020	2021	2022	2023	2024
	Pendidikan Pemilih Kepada Daerah Partisipasi Rendah, Daerah Potensi Pelanggaran Pemilu Tinggi, dan Daerah Rawan Konflik/bencana	Persentase satker KPU di Daerah Potensi Pelanggaran Pemilu Tinggi, Daerah Rawan Konflik/Bencana, dan atau Daerah dengan Partisipasi Masyarakat Rendah yang mendapatkan "Pendidikan Pemilih Kepemiluan dan Demokrasi	85%	90%	95%	98%	100%
	Meningkatnya kualitas layanan informasi dan data yang cepat serta akurat	Persentase Permohonan informasi yang ditindaklanjuti melalui PPID sesuai dengan SOP	100%	100%	100%	100%	100%
		Persentase informasi dan publikasi tahapan Pemilu/Pemilihan yang dimuat di 10 media massa Nasional	100%	100%	100%	100%	100%
		Persentase informasi dan publikasi tahapan Pemilu/Pemilihan yang ditampilkan di media publikasi KPU paling lambat 1 (satu) hari kerja	100%	100%	100%	100%	100%
	Sosialisasi Kebijakan KPU Kepada Stakeholder (Partai Politik, LSM, Ormas, Pemerintah Daerah, Perguruan Tinggi, dan Masyarakat)	Persentase penyampaian informasi dan publikasi dalam tahapan Pemilu/Pemilihan yang ditampilkan di media publikasi	Nasional; 34 Provinsi; 514 kab/kota	Nasional; 34 Provinsi; 514 kab/kota	Nasional; 34 Provinsi; 514 kab/kota	Nasional; 34 Provinsi; 514 kab/kota	Nasional; 34 Provinsi; 514 kab/kota
5. Pelaksanaan Pengelolaan Logistik							
	Terlaksananya fasilitasi pengelolaan data kebutuhan, pengadaan, pendistribusian, serta pemeliharaan dan inventarisasi logistik Pemilu/pemilihan	Persentase KPU Kabupaten Nganjuk yang menyelenggarakan Pemilu /Pemilihan tanpa ada permasalahan anggaran dalam Pemenuhan kebutuhan logistik	100%	100%	100%	100%	100%
		Persentase KPU Kabupaten Nganjuk yang melaksanakan pengadaan logistik keperluan Pemilu / Pemilihan dengan	100%	100%	100%	100%	100%

		tanpa ada kasus terhadap proses pengadaan yang mengakibatkan kerugian negara atau pemborosan uang negara					
--	--	--	--	--	--	--	--

Program/Ke giatan	Sasaran Program (outcome) /Sasaran Kegiatan	Indikator	Target Kinerja				
			2020	2021	2022	2023	2024
		Persentase KPU Kabupaten Nganjuk yang mendistribusikan logistik Pemilu/Pemilihan tepat jenis, jumlah dan waktu	100%	100%	100%	100%	100%
		Persentase KPU Kabupaten Nganjuk yang menginventarisir dan memelihara logistik Pemilu/Pemilihan 1 (satu) hari sebelum pelaksanaan pemungutan suara dalam Pemilu / Pemilihan	100%	100%	100%	100%	100%
	Ketersediaan Logistik Pemilu	Persentase penyediaan logistik Pemilu	1 satker	1 satker	1 satker	1 satker	1 satker
	Ketersediaan Suara Pemilih Hasil Pemilu	Persentase Pelaksanaan Pemungutan sampai dengan penetapan hasil Pemilu	1 satker	1 satker	1 satker		1 satker
6. Pengelolaan Data, Teknologi dan Informasi							
	Tersedianya data, informasi, sarana dan prasarana teknologi informasi serta penerapan e- government KPU	Persentase KPU Kabupaten Nganjuk yang melaksanakan Pemutakhiran data pemilih secara berkelanjutan	100%	100%	100%	100%	100%
		Persentase Sarana dan Prasarana Teknologi Informasi untuk Sistem Informasi yang aman, handal dan lancar	100%	100%	100%	100%	100%
		Persentase Aplikasi KPU yang diterapkan secara terintegrasi	50%	50%	65%	80%	100%

4.2. Kerangka Pendanaan Komisi Pemilihan Umum Kabupaten Nganjuk

Target total pendanaan Komisi Pemilihan Umum Kabupaten Nganjuk dalam kurun waktu 5 (lima) tahun ke depan, adalah sbb :

- 1) Program Dukungan Manajemen sebesar Rp36.716.995.000,-
- 2) Program Penyelenggaraan Pemilu dalam Proses Konsolidasi Demokrasi sebesar Rp15.718.063.000,-

Adapun rincian per program setiap tahunnya disajikan pada Tabel berikut :

**Tabel Kerangka Pendanaan
Program KPU Kabupaten Nganjuk 2020-2024**

Program/ Kegiatan	Sasaran Program (Outcome)	Alokasi (dalam ribuan rupiah)					Jumlah
		2020	2021	2022	2023	2024	
076.01.01	Sasaran Program Dukungan Manajemen	2.111.218	2.205.330	2.198.381	13.042.610	17.161.456	36.716.995
076.01.06	Sasaran Program Penyelenggaraan Pemilu dalam Proses Konsolidasi Demokrasi	122.864	136.645	831.881	7.006.510	7.620.163	15.718.063
TOTAL		2.234.082	2.341.975	3.028.262	20.049.120	24.781.619	52.436.058

Sedangkan rincian anggaran untuk setiap kegiatannya, selama periode 2020-2024 dapat dilihat pada Tabel berikut ini.

**Tabel
Kerangka Pendanaan Program KPU Kabupaten Nganjuk 2020-2024
Sasaran Program Dukungan Manajemen**

Program / Kegiatan	Sasaran Program (Outcome) / Sasaran Kegiatan	Alokasi (dalam ribuan rupiah)				
		2020	2021	2022	2023	2024
I. PROGRAM DUKUNGAN MANAJEMEN						
	Terlaksananya fasilitasi lembaga riset ke pemilu dan operasionalisasinya	2.111.219	2.205.330	2.198.381	13.042.611	17.161.458
	Meningkatnya Kapasitas SDM yang Berkompeten					
	Terwujudnya Dukungan Sarana dan Prasarana Guna Meningkatkan Kelancaran					
	Meningkatnya Akuntabilitas Keuangan dan Kinerja KPU					
	Terwujudnya Data Pemilih secara Berkelanjutan					
1. Pelaksanaan Perencanaan, Organisasi						
	Terwujudnya kerjasama dengan lembaga Penyelenggara Pemilu baik di dalam maupun di luar negeri	104.313	117.596	130.895	575.345	612.029
	Terwujudnya rencana kerja dan anggaran KPU, KPU Provinsi/KIP Aceh dan KPU/KIP Kabupaten/Kota yang efektif dan efisien					

Terwujudnya sistem administrasi penyelenggaraan Pemilu yang tertib, efektif dan efisien				
Terwujudnya Reformasi Birokrasi di KPU Provinsi dan KPU Kabupaten/Kota				

Program / Kegiatan	Sasaran Program (Outcome) / Sasaran Kegiatan	Alokasi (dalam ribuan rupiah)				
		2020	2021	2022	2023	2024
2. Pembinaan Sumber Daya Manusia dan Pelayanan Administrasi Kepegawaian						
	Meningkatnya tertib administrasi dan pengelolaan sumber daya manusia	29.719	29.041	29.862	10.425.345	14.352.985
	Terlaksananya Layanan Pengadaan Pegawai secara Transparan dan Akuntabel					
	Terlaksananya Proses Seleksi Anggota KPU, KPU Provinsi/KIP Aceh dan KPU/KIP Kabupaten/Kota					
	Sesuai Peraturan Perundang-Undangan yang Berlaku					
	Tersedianya data dan informasi kepegawaian					
	Tersedianya Pedoman Bidang Kepegawaian					
	Tersedianya Jabatan Fungsional Penata Kelola Pemilu (JF PKP) sesuai peraturan perundang-undangan yang berlaku					
	Pembentukan Badan Penyelenggara Adhok					
3. Pelaksanaan Pengelolaan Keuangan dan Barang Milik Negara						
	Meningkatnya pembinaan perbendaharaan	1.510.662	1.589.050	1.551.782	1.555.661	1.715.157
	Terlaksananya sistem akuntansi dan pelaporan keuangan					
	Tersusunnya Petunjuk pengelolaan keuangan di lingkungan KPU					
	Terselesaikannya permasalahan pengelolaan keuangan					
	Tersusunnya laporan pertanggungjawaban penggunaan anggaran					
	Terwujudnya Pengelolaan Barang Milik Negara sesuai dengan Peraturan dan Perundangan yang berlaku					
4. Penyelenggaraan Operasional dan Dukungan Sarana Prasarana Kantor						
	Meningkatnya Kualitas Tata Kelola Administrasi Persuratan dan Pengelolaan Arsip	407.400	407.400	407.400	407.400	407.400

Terwujudnya Dukungan Sarana dan Prasarana guna Meningkatkan Kelancaran Tugas KPU					
Meningkatnya Kualitas Layanan Persidangan dan Protokol					

Program / Kegiatan	Sasaran Program (Outcome) / Sasaran Kegiatan	Alokasi (dalam ribuan rupiah)				
		2020	2021	2022	2023	2024
	Terwujudnya Keamanan dan Ketertiban di lingkungan KPU / KPU Provinsi/KPU Kabupaten / Kota					
5. Pemeriksaan dan Pengawasan Internal Wilayah I, II dan III						
	Meningkatnya efektivitas pengawasan internal dan eksternal di lingkungan KPU	21.437	23.387	33.400	35.759	30.685
	Meningkatnya Penyelenggaraan SPIP					
	Meningkatnya kompetensi aparat pengawasan dan efektifitas sistem					
	Terwujudnya penyelenggaraan pemerintahan yang bersih dan berwibawa (clean governance)					
	Meningkatnya manfaat hasil pengawasan BPK, BPKP dan APIP KPU dalam pencapaian tujuan KPU					
	Meningkatkan akuntabilitas kinerja di lingkungan KPU					
	Meningkatnya akuntabilitas keuangan dan kinerja					
6. Penyelenggaraan Pendidikan, Pelatihan serta Penelitian dan Pengembangan						
	Terwujudnya Kajian Litbang, Riset dan Jurnal Kepemiluan	37.687	38.856	43.042	43.100	43.200
	Peningkatan kompetensi SDM KPU					

Tabel
Kerangka Pendanaan Program KPU Kabupaten Nganjuk 2020–2024
Sasaran Program
Penyelenggaraan Pemilu dalam Proses Konsolidasi Demokrasi

Program / Kegiatan	Sasaran Program (Outcome) / Sasaran Kegiatan	Alokasi (dalam ribuan rupiah)				
		2020	2021	2022	2023	2024
II. PROGRAM PENYELENGGARAAN PEMILU DALAM PROSES KONSOLIDASI DEMOKRASI						

Terlaksananya penetapan Peraturan KPU sesuai dengan ketentuan peraturan perundang-undangan, serta pendokumentasian informasi hukum, dan penyuluhannya	98.888	110.671	802.910	7.006.510	7.620.163
Terwujudnya Dukungan Logistik dalam Penyelenggaraan					
Terwujudnya Tahapan Pemilu/Pemilihan Sesuai Jadwal					

Program / Kegiatan	Sasaran Program (Outcome) / Sasaran Kegiatan	Alokasi (dalam ribuan rupiah)				
		2020	2021	2022	2023	2024
1. Penyusunan Peraturan Perundang-Undangan						
	Terlaksananya penyusunan rancangan Peraturan KPU sesuai dengan ketentuan perundang-undangan	9.690	10.659	11.725	348.429	414.187
	Terlaksananya pengelolaan dan pelayanan informasi hukum					
2. Pelaksanaan Dukungan Bantuan Hukum						
	Terlaksananya penyelesaian sengketa dan pelayanan pertimbangan hukum	7.000	7.700	8.470	132.208	210.249
3. Pelaksanaan Teknis Pemilu/Pemilihan dan PAW						
	Terwujudnya Penyelenggaraan Pemilu/Pemilihan Sesuai Jadwal	44.478	50.820	641.863	2.454.608	2.496.669
	Terlaksananya layanan administrasi PAW tepat waktu dan sesuai aturan					
	Pengelolaan Calon Peserta Pemilu					
	Terwujudnya Rancangan Pedoman Desain dan Template Kebutuhan Pemilu/Pemilihan Guna Mendukung Tata Kelola KPU					
	Tersedianya pedoman laporan dan audit dana kampanye, verifikasi partai politik dan/atau anggota perorangan DPD					
4. Fasilitasi Pelatihan Masyarakat dan Penyelenggaraan Hubungan Masyarakat						
	Pengelolaan Rumah Pintar Pemilu	16.796	18.476	115.534	127.088	139.796
	Pendidikan Pemilih Kepada Masyarakat Umum					
	Pendidikan Pemilih Kepada Pemilih Pemula, Perempuan, dan Disabilitas					
	Pendidikan Pemilih Kepada Daerah, Partisipasi Rendah, Daerah Potensi, Pelanggaran Pemilu Tinggi, dan Daerah Rawan Konflik/bencana					

Meningkatnya kualitas layanan informasi dan data yang cepat serta akurat				
Sosialisasi Kebijakan KPU Kepada Stakeholder (Partai Politik, LSM, Ormas, Pemerintah Daerah, Perguruan Tinggi, dan Masyarakat)				

Program / Kegiatan	Sasaran Program (Outcome) / Sasaran Kegiatan	Alokasi (dalam ribuan rupiah)				
		2020	2021	2022	2023	2024
5. Pelaksanaan Pengelolaan Logistik						
	Terlaksananya fasilitasi pengelolaan data kebutuhan, pengadaan, pendistribusian, serta pemeliharaan dan inventarisasi logistik Pemilu/pemilihan	20.900	22.990	25.289	3.883.858	4.272.244
	Ketersediaan Logistik Pemilu					
	Ketersediaan Suara Pemilih Hasil Pemilu					
6. Pengelolaan Data, Teknologi dan Informasi						
	Tersedianya data, informasi, sarana dan prasarana teknologi informasi serta penerapan e- government KPU	24.000	26.000	29.000	60.319	87.018

BAB V

PENUTUP

Renstra KPU Kabupaten Nganjuk tahun 2020-2024 merupakan dokumen perencanaan 5 (lima) tahunan yang menjadi panduan bagi pimpinan dan seluruh jajaran staf sekretariat KPU Kabupaten Nganjuk dalam menentukan rencana strategis dan rencana kerjanya sehingga konsisten dengan sasaran prioritas pembangunan dan pemerintahan. Renstra ini berisi visi, misi, tujuan, sasaran, dan strategi yang meliputi kebijakan dan program untuk kurun waktu 5 (lima) tahun yang akan datang. Dalam rangka memberikan kerangka kerja dan kinerja yang ditargetkan terwujud dalam kurun waktu tersebut, dokumen Renstra KPU Kabupaten Nganjuk tahun 2020-2024 ini dilengkapi pula dengan lampiran matriks kinerja dan pendanaan serta matriks kerangka regulasi.

Renstra KPU Kabupaten Nganjuk tahun 2020-2024 merupakan komitmen bersama seluruh Komisioner dan jajaran sekretariat KPU Kabupaten Nganjuk untuk melaksanakan tugas pokok dan fungsinya masing-masing serta meningkatkan kinerja sesuai dengan target yang ditetapkan dalam RPJMN 2020-2024. Dalam hal ini, KPU Kabupaten Nganjuk tunduk dan patuh dalam melaksanakan segala kebijakan terkait Pemilu yang diatur oleh Undang - Undang. Renstra ini tidak akan berarti apapun, apabila tidak dijadikan acuan dalam pelaksanaan program dan kegiatan yang berorientasi pada kinerja.

Dengan demikian, dokumen Renstra ini harus ditindaklanjuti dengan penyusunan Rencana Kinerja dan Penetapan Kinerja, sehingga implementasi dari target kinerja yang telah ditetapkan dapat direalisasikan.

Ditetapkan di : Nganjuk
Pada tanggal : Nopember 2020

KOMISI PEMILIHAN UMUM
KABUPATEN NGANJUK
K E T U A

P U J I O N O

Lampiran 1

MATRIK KERANGKA KINERJA DAN KELEMBAGAAN

MATRIK KERANGKA REGULASI

Program / Kegiatan	Sasaran Program (Outcome) / Sasaran Kegiatan / Indikator	Target Kinerja					Alokasi (dalam Ribu Rupiah)					Unit Organisasi Pelaksana	K/L- N- B-NS-BS
		2020	2021	2022	2023	2024	2020	2021	2022	2023	2024		
KOMISI PEMILIHAN UMUM						2,234,082	2,341,975	3,028,262	20,049,120	24,781,619			
	Sasaran Strategis 1 Terwujudnya kebijakan bidang politik yang kuat												
	Indikator Kinerja Sasaran Strategis 1.1 Persentase naskah akademik Peraturan KPU yang berbasis riset pemilihan	-	-	-	-	-							
	Sasaran Strategis 2 Terwujudnya Sistem Informasi mengenai Partai Politik yang andal dan berkualitas												
	Indikator Kinerja Sasaran Strategis 2.1 Persentase informasi mengenai partai politik yang mutakhir dan dipublikasikan pada publik	-	-	-	-	-							
	Sasaran Strategis 3 Terwujudnya Sumber Daya Manusia dan Lembaga KPU yang berkualitas												
	Indikator Kinerja Sasaran Strategis 3.1 Indeks Reformasi Birokrasi	76	77	78	79	80							

Program / Kegiatan	Sasaran Program (Outcome) / Sasaran Kegiatan / Indikator	Target Kinerja					Alokasi (dalam Ribu Rupiah)					Unit Organisasi Pelaksana	K/L- N- B-NS-BS
		2020	2021	2022	2023	2024	2020	2021	2022	2023	2024		
	Indikator Kinerja Sasaran Strategis 3.2 Nilai Akuntabilitas Kinerja	B	B	B	B	B							
	Indikator Kinerja Sasaran Strategis 3.3 Opini BPK Atas Laporan Keuangan	WTP	WTP	WTP	WTP	WTP							
	Indikator Kinerja Sasaran Strategis 3.4 Nilai Keterbukaan Informasi Publik	100%	100%	100%	100%	100%							
	Sasaran Strategis 4 Terwujudnya Kesadaran Pemilih, Kepemiluan dan Demokrasi yang tinggi untuk seluruh lapisan masyarakat												
	Indikator Kinerja Sasaran Strategis 4.1 Persentase Partisipasi Pemilih dalam Pemilu/Pemilihan	-	-	-	77,5%	77,5%							
	Indikator Kinerja Sasaran Strategis 4.2 Persentase Partisipasi Pemilih Perempuan dalam Pemilu/Pemilihan	-	-	-	77%	77%							
	Indikator Kinerja Sasaran Strategis 4.3 Persentase Partisipasi Pemilih Disabilitas dalam Pemilu/Pemilihan	-	-	-	77%	77%							

Program/ Kegiatan	Sasaran Program (Outcome) / Sasaran Kegiatan / Indikator	Target Kinerja					Alokasi (dalam Ribu Rupiah)					Unit Organisasi Pelaksana	K/L- N-B-NS-BS
		2020	2021	2022	2023	2024	2020	2021	2022	2023	2024		
	Sasaran Strategis 5 Terwujudnya koordinasi penyelenggaraan pemilihan yang sesuai dengan Standar Pelayanan Publik, disertai pengelolaan data dan informasi serta dokumentasi pelaksanaan Pemilu berbasis teknologi informasi yang terintegrasi												
	Indikator Kinerja Sasaran Strategis 5.1 Persentase Pemilih yang Berhak Memilih Tetapi Tidak Masuk dalam Daftar Pemilih Tetap	-	-	-	0,17%	0,16%							
	Indikator Kinerja Sasaran Strategis 5.2 Persentase KPU, KPU Provinsi/KIP Aceh, dan KPU/KIP Kabupaten/Kota yang menyelenggarakan Pemilu/Pemilihan sesuai dengan jadwal dan ketentuan yang berlaku	-	-	-	100%	100%							
	Sasaran Strategis 6 Terwujudnya Pemilu dan Pemilihan yang aman dan damai disertai penyelesaian sengketa hukum yang baik												
	Indikator Kinerja Sasaran Strategis 6.1 Persentase KPU, KPU Provinsi/KIP Aceh, dan KPU/KIP Kabupaten/Kota yang melaksanakan Pemilu/Pemilihan yang Aman dan Damai	-	-	-	100%	100%							
	Indikator Kinerja Sasaran Strategis 6.2 Persentase Sengketa Hukum yang dimenangkan KPU	-	-	-	89%	90%							

Program / Kegiatan	Sasaran Program (Outcome) / Sasaran Kegiatan / Indikator	Target Kinerja					Alokasi (dalam Ribu Rupiah)					Unit Organisasi Pelaksana	K/L- N- B-NS-BS
		2020	2021	2022	2023	2024	2020	2021	2022	2023	2024		
I. PROGRAM DUKUNGAN MANAJEMEN						2,111,218	2,205,330	2,196,381	13,042,610	17,161,456			
	Sasaran Program 1 Terlaksananya fasilitasi lembaga riset kepemiluan dan operasionalisasinya												
	Indikator Kinerja Sasaran Program 1.1 Persentase fasilitasi kerjasama KPU dengan lembaga riset kepemiluan	85%	85%	85%	85%	85%							
	Sasaran Program 2 Meningkatnya Kapasitas SDM yang Berkompeten												
	Indikator Kinerja Sasaran Program 2.1 Persentase kesesuaian kompetensi pegawai terhadap standar kompetensi penugasannya	90%	95%	95%	100%	100%							
	Sasaran Program 3 Terwujudnya Dukungan Sarana dan Prasarana Guna Meningkatkan Kelancaran Tugas KPU												
	Indikator Kinerja Sasaran Program 3.1 Persentase Tersedianya Sarana dan Prasarana untuk Memenuhi Kebutuhan Kerja Pegawai yang Berfungsi dengan Baik	100%	100%	100%	100%	100%							
	Sasaran Program 4 Meningkatnya Akuntabilitas Keuangan dan Kinerja KPU												
	Indikator Kinerja Sasaran Program 4.1 Nilai Evaluasi atas Akuntabilitas Kinerja KPU	B	B	B	B	B							

Program/ Kegiatan	Sasaran Program (Outcome) / Sasaran Kegiatan / Indikator	Target Kinerja					Alokasi (dalam Ribu Rupiah)					Unit Organisasi Pelaksana	K/L- N-B-NS-BS
		2020	2021	2022	2023	2024	2020	2021	2022	2023	2024		
	Indikator Kinerja Sasaran Program 4.2 Opini BPK Atas Laporan Keuangan KPU	WTP	WTP	WTP	WTP	WTP							
	Indikator Kinerja Sasaran Program 4.3 Nilai Evaluasi atas Pelaksanaan Reformasi Birokrasi KPU	76	77	78	79	80							
	Sasaran Program 5 Terwujudnya Data Pemilih secara Berkelanjutan												
	Indikator Kinerja Sasaran Program 5.1 Persentase KPU Kabupaten /Kota yang memutakhirkan Data Pemilih Tepat Waktu	100%	100%	100%	100%	100%							
1. Pelaksanaan Perencanaan, Organisasi							104,313	117,596	130,895	575,345	612,029		
	Sasaran Kegiatan 1 Terwujudnya kerjasama dengan lembaga Penyelenggara Pemilu baik di dalam maupun di luar negeri												-
	Indikator Kinerja 1.1 Jumlah Fasilitasi Kerjasama Dengan Instansi Terkait Dalam Rangka Penguatan Kelembagaan Demokrasi	1 kegiatan	2 kegiatan	2 kegiatan	3 kegiatan	3 kegiatan						Sub Bag Program dan Data	
	Sasaran Kegiatan 2 Terwujudnya rencana kerja dan anggaran KPU, KPU Provinsi/KIP Aceh dan KPU/KIP Kabupaten/Kota yang efektif dan efisien											Sub Bag Program dan data	

Program/ Kegiatan	Sasaran Program (Outcome) / Sasaran Kegiatan / Indikator	Target Kinerja					Alokasi (dalam ribu Rupiah)					Unit Organisasi Pelaksana	K/L- N-B-NS-BS
		2020	2021	2022	2023	2024	2020	2021	2022	2023	2024		
	Indikator Kinerja 2.1 Jumlah revisi yang dilakukan terhadap rencana kerja yang telah ditetapkan	4 kali	4 kali	5 kali	5 kali	6 kali						Sub Bag progda	
	Sasaran Kegiatan 3 Terwujudnya sistem administrasi penyelenggaraan pemilu yang tertib, efektif dan efisien											Sub Bag progda	
	Indikator Kinerja 3.1 Persentase laporan monitoring dan evaluasi yang akuntabel dan tepat waktu	75%	75%	75%	75%	75%						Sub Bag progda	
	Indikator Kinerja 3.2 Persentase KPU, KPU Provinsi/KIP Aceh dan KPU/KIP Kabupaten/Kota yang target kinerjanya tercapai sesuai dengan perjanjian kinerja	90%	90%	90%	90%	90%						Sub Bag progda	
	Indikator Kinerja 3.3 Persentase Dokumen RDP yang Tersedia dengan Tepat Waktu	-	-	-	-	-						Sub Bag progda	
	Sasaran Kegiatan 4 Terwujudnya Reformasi Birokrasi di KPU Provinsi dan KPU Kabupaten/Kota											Sub Bag progda	
	Indikator Kinerja 4.1 Persentase KPU Provinsi, KPU Kabupaten/Kota yang ditunjuk sebagai pilot project yang mendapat nilai minimal B untuk penilaian mandiri RB	-	80%	90%	100%	100%						Sub Bag progda	

Program/ Kegiatan	Sasaran Program (Outcome) / Sasaran Kegiatan / Indikator	Target Kinerja					Alokasi (dalam ribu Rupiah)					Unit Organisasi Pelaksana	K/L- N-B-NS-BS
		2020	2021	2022	2023	2024	2020	2021	2022	2023	2024		
2. Pembinaan Sumber Daya Manusia dan Pelayanan Administrasi Kepegawaian						29,719	29,041	29,862	10,425,345	14,352,985	Sub Bag KUL		
Sasaran Kegiatan 1 Meningkatnya tertib administrasi dan pengelolaan sumber daya manusia											Sub Bag KUL		
Indikator Kinerja 1.1 Persentase pegawai yang mendapatkan layanan kepegawaian secara tepat waktu dan akurat		97.5%	97.5%	97.5%	97.5%	97.5%					Sub Bag KUL		
Indikator Kinerja 1.2 Persentase Penegakkan Disiplin Pegawai		90%	90%	90%	90%	90%					Sub Bag KUL		
Sasaran Kegiatan 2 Terlaksananya Layanan Pengadaan Pegawai secara Transparan dan Akuntabel											Sub Bag Hukum		
Indikator Kinerja 2.1 Persentase Pegawai yang Terseleksi Secara Transparan dan Akuntabel		-	-	-	-	-					Sub Bag Hukum		
Indikator Kinerja 2.2 Persentase Pegawai Pemerintah dengan Perjanjian Kontrak (PPPK) yang diseleksi melalui Peraturan Perundang-Undangan		-	-	-	-	-					Sub Bag Hukum		
Sasaran Kegiatan 3 Terlaksananya Proses seleksi Anggota KPU, KPU Provinsi/KIP Aceh dan KPU/KIP Kabupaten/Kota Sesuai Peraturan Perundang-Undangan yang Berlaku											Sub Bag Hukum		

Program / Kegiatan	Sasaran Program (Outcome) / Sasaran Kegiatan / Indikator	Target Kinerja					Alokasi (dalam ribu Rupiah)					Unit Organisasi Pelaksana	K/L- N-B-NS-BS
		2020	2021	2022	2023	2024	2020	2021	2022	2023	2024		
	Indikator Kinerja 3.1 Persentase Anggota KPU, KPU Provinsi/KIP Aceh dan KPU/KIP Kabupaten/Kota yang diseleksi sesuai dengan periode masa jabatan dan PAW	100%	100%	100%	100%	100%						Sub Bag Hukum	
	Sasaran Kegiatan 4 Tersedianya data dan informasi kepegawaian											Sub Bag Hukum	
	Indikator Kinerja 4.1 Persentase Pegawai yang Tercatat secara akurat dalam Data Base Kepegawaian berbasis teknologi informasi	-	-	-	-	-						Sub Bag Hukum	
	Sasaran Kegiatan 5 Tersedianya Pedoman Bidang Kepegawaian											Sub Bag Hukum	
	Indikator Kinerja 5.1 Jumlah Rancangan Peraturan/Kebijakan Bidang Kepegawaian	-	-	-	-	-						Sub Bag Hukum	
	Sasaran Kegiatan 6 Tersedianya Jabatan Fungsional Penata Kelola Pemilu (JF PKP) sesuai peraturan perundang-undangan yang berlaku											Sub Bag Hukum	
	Indikator Kinerja 6.1 Persentase PNS yang menduduki Jabatan Fungsional Penata Kelola Pemilu (JF PKP) yang diseleksi sesuai peraturan perundang-undangan yang berlaku	40%	60%	80%	90%	100%						Sub Bag Hukum	

Program / Kegiatan	Sasaran Program (Outcome) / Sasaran Kegiatan / Indikator	Target Kinerja					Alokasi (dalam ribu Rupiah)					Unit Organisasi Pelaksana	K/L- N-B-NS-BS
		2020	2021	2022	2023	2024	2020	2021	2022	2023	2024		
	Sasaran Kegiatan 7 Pembentukan Badan Penyelenggara Adhok											Sub Bag Hukum	
	Indikator Kinerja 7.1 Jumlah badan adhok yang dipersiapkan dan dibentuk	-	-	-	20 Kecamatan dan 284 Desa/ Kel	20 Kecamatan dan 284 Desa/ Kel						Sub Bag Hukum	
3. Pelaksanaan Pengelolaan Keuangan dan Barang Milik Negara							1,510,662	1,589,050	1,551,782	1,555,661	1,715,157		
	Sasaran Kegiatan 1 Meningkatnya pembinaan perbendaharaan												
	Indikator Kinerja 1.1 Persentase Pejabat Perbendaharaan yang menyelesaikan pertanggungjawaban penggunaan anggaran sesuai ketentuan	90%	90%	90%	90%	90%						Sub Bag KUL	
	Sasaran Kegiatan 2 Terlaksananya sistem akuntansi dan pelaporan keuangan											Sub Bag KUL	
	Indikator Kinerja 2.1 Jumlah laporan sistem akuntansi dan pelaporan keuangan	2 Lap	2 Lap	2 Lap	2 Lap	2 Lap						Sub Bag KUL	

Program / Kegiatan	Sasaran Program (Outcome) / Sasaran Kegiatan / Indikator	Target Kinerja					Alokasi (dalam ribu Rupiah)					Unit Organisasi Pelaksana	K/L- N-B-NS-BS
		2020	2021	2022	2023	2024	2020	2021	2022	2023	2024		
	Sasaran Kegiatan 3 Tersusunnya Petunjuk pengelolaan keuangan di lingkungan KPU											Sub Bag KUL	
	Indikator Kinerja 3.1 Jumlah draft juklak/juknis pengelolaan keuangan di lingkungan KPU	2 Juknis	2 Juknis	2 Juknis	2 Juknis	2 Juknis						Sub Bag KUL	
	Sasaran Kegiatan 4 Terselesaikannya permasalahan pengelolaan keuangan											Sub Bag KUL	
	Indikator Kinerja 4.1 Persentase permasalahan dalam pengelolaan keuangan yang dapat diselesaikan	80%	85%	85%	90%	90%						Sub Bag KUL	
	Sasaran Kegiatan 5 Tersusunnya laporan pertanggungjawaban penggunaan anggaran											Sub Bag KUL	
	Indikator Kinerja 5.1 Persentase KPU Provinsi dan KPU Kabupaten/Kota yang Menyampaikan Laporan Pertanggungjawaban Penggunaan Anggaran berbasis SIMONIKA yang Tepat Waktu dan Valid	95%	95%	95%	95%	95%						Sub Bag KUL	
	Sasaran Kegiatan 6 Terwujudnya Pengelolaan Barang Milik Negara sesuai dengan Peraturan dan Perundangan yang berlaku											Sub Bag KUL	
	Indikator Kinerja 6.1 Persentase KPU Provinsi dan KPU Kabupaten/Kota yang Patuh dan Tertib dalam Pengelolaan Barang Milik Negara yang Material	98%	98%	98%	98%	98%						Sub Bag KUL	

Program / Kegiatan	Sasaran Program (Outcome) / Sasaran Kegiatan / Indikator	Target Kinerja					Alokasi (dalam ribu Rupiah)					Unit Organisasi Pelaksana	K/L- N-B-NS-BS
		2020	2021	2022	2023	2024	2020	2021	2022	2023	2024		
	Indikator Kinerja 6.2 Jumlah Laporan Barang Milik Negara Berdasarkan SIMAK BMN yang Datanya Sesuai dengan Data SAK	5 Lap	5 Lap	5 Lap	5 Lap	5 Lap						Sub Bag KUL	
	Sasaran Kegiatan 4 Terselesaikannya permasalahan pengelolaan keuangan											Sub Bag KUL	
	Indikator Kinerja 4.1 Persentase permasalahan dalam pengelolaan keuangan yang dapat diselesaikan	80%	85%	85%	90%	90%						Sub Bag KUL	
4. Penyelenggaraan Operasional dan Dukungan Sarana Prasarana Kantor							407,400	407,400	407,400	407,400	407,400		
	Sasaran Kegiatan 1 Meningkatnya Kualitas Tata Kelola Administrasi Persuratan dan Pengelolaan Arsip												
	Indikator Kinerja 1.1 Jumlah rancangan Peraturan KPU/ Keputusan KPU tentang kearsipan yang telah disusun	-	1 Rancangan	1 Rancangan	1 Rancangan	1 Rancangan						Sub Bag KUL	
	Indikator Kinerja 1.2 Persentase KPU Provinsi dan KPU Kabupaten/Kota yang Mengelola Arsip Inaktif Sesuai Aturan Kearsipan	87.5%	87.5%	87.5%	87.5%	87.5%						Sub Bag KUL	
	Sasaran Kegiatan 2 Terwujudnya Dukungan Sarana dan Prasarana guna Meningkatkan Kelancaran Tugas KPU											Sub Bag KUL	

Program / Kegiatan	Sasaran Program (Outcome) / Sasaran Kegiatan / Indikator	Target Kinerja					Alokasi (dalam ribu Rupiah)					Unit Organisasi Pelaksana	K/L- N-B-NS-BS
		2020	2021	2022	2023	2024	2020	2021	2022	2023	2024		
	Indikator Kinerja 2.1 Persentase sarana transportasi untuk mendukung kinerja pegawai yang berfungsi dengan baik	100%	100%	100%	100%	100%						Sub Bag KUL	
	Indikator Kinerja 2.2 Persentase fasilitas perkantoran untuk mendukung kinerja pegawai yang berfungsi dengan baik	100%	100%	100%	100%	100%						Sub Bag KUL	
	Indikator Kinerja 2.3 Persentase Gedung dan Gudang KPU, KPU Provinsi dan KPU Kab/Kota yang berfungsi dengan baik	100%	100%	100%	100%	100%						Sub Bag KUL	
	Sasaran Kegiatan 3 Meningkatnya Kualitas Layanan Persidangan dan Protokol											Sub Bag KUL	
	Indikator Kinerja 3.1 Persentase ruangan rapat yang digunakan tidak ada yang bersamaan dalam waktu dan tempat	100%	100%	100%	100%	100%						Sub Bag KUL	
	Indikator Kinerja 3.2 Persentase Hasil Rapat Pleno yang ditindaklanjuti paling lambat 4 hari kerja	100%	100%	100%	100%	100%						Sub Bag KUL	
	Sasaran Kegiatan 4 Terwujudnya Keamanan dan Ketertiban di lingkungan KPU/KPU Provinsi/KPU Kabupaten/Kota											Sub Bag KUL	
	Indikator Kinerja 4.1 Persentase gangguan keamanan dalam lingkungan KPU/KPU Provinsi/KPU Kabupaten/Kota yang dapat ditanggulangi	100%	100%	100%	100%	100%						Sub Bag KUL	

Program / Kegiatan	Sasaran Program (Outcome) / Sasaran Kegiatan / Indikator	Target Kinerja					Alokasi (dalam ribu Rupiah)					Unit Organisasi Pelaksana	K/L- N- B-NS-BS
		2020	2021	2022	2023	2024	2020	2021	2022	2023	2024		
	Sasaran Kegiatan 5 Terwujudnya Dukungan Sarana dan Prasarana guna Meningkatkan Kelancaran Tugas KPU											Sub Bag KUL	
	Indikator Kinerja 5.1 Persentase sarana transportasi untuk mendukung kinerja pegawai yang dapat dipenuhi	70%	70%	70%	70%	70%						Sub Bag KUL	
	Indikator Kinerja 5.2 Persentase fasilitas perkantoran untuk mendukung kinerja pegawai yang dapat dipenuhi	70%	70%	70%	70%	70%						Sub Bag KUL	
	Indikator Kinerja 5.3 Persentase Gedung dan Gudang KPU, KPU Provinsi/KIP Aceh dan KPU/KIP Kabupaten/Kota yang dapat dipenuhi	72%	72%	72%	72%	72%						Sub Bag KUL	
5. Pemeriksaan dan Pengawasan Internal Wilayah I, II dan III							21,437	23,387	33,400	35,759	30,685	Inspektorat Utama	
	Sasaran Kegiatan 1 Meningkatnya efektivitas pengawasan internal dan eksternal di lingkungan KPU											Inspektorat Utama	
	Indikator Kinerja 1.1 Persentase penurunan nilai temuan hasil pemeriksaan internal dan eksternal terhadap Realisasi Anggaran	-	-	-	-	-						Inspektorat Utama	
	Sasaran Kegiatan 2 Meningkatnya Penyelenggaraan SPIP											Inspektorat Utama	
	Indikator Kinerja 2.1 Nilai Maturitas SPIP	-	-	-	-	-						Inspektorat Utama	

Program / Kegiatan	Sasaran Program (Outcome) / Sasaran Kegiatan / Indikator	Target Kinerja					Alokasi (dalam ribu Rupiah)					Unit Organisasi Pelaksana	K/L- N-B-NS-BS
		2020	2021	2022	2023	2024	2020	2021	2022	2023	2024		
	Sasaran Kegiatan 3 Meningkatnya kompetensi aparat pengawasan dan efektifitas sistem pengendalian internal											Inspektorat Utama	
	Indikator Kinerja 3.1 Nilai IACM (Kapabilitas APIP)	-	-	-	-	-						Inspektorat Utama	
	Sasaran Kegiatan 4 Terwujudnya penyelenggaraan pemerintahan yang bersih dan berwibawa (clean governance)											Inspektorat Utama	
	Indikator Kinerja 4.1 Persentase pengaduan masyarakat yang ditindaklanjuti	-	-	-	-	-						Inspektorat Utama	
	Sasaran Kegiatan 5 Meningkatnya manfaat hasil pengawasan BPK, BPKP dan APIP KPU dalam pencapaian tujuan KPU											Inspektorat Utama	
	Indikator Kinerja 5.1 Persentase penyelesaian rekomendasi BPK, BPKP dan APIP yang ditindaklanjuti	-	-	-	-	-						Inspektorat Utama	
	Sasaran Kegiatan 6 Meningkatkan akuntabilitas kinerja di lingkungan KPU											Inspektorat Utama	
	Indikator Kinerja 6.1 Persentase KPU Provinsi dan KPU Kabupaten/Kota yang mendapatkan nilai akuntabilitas kinerja minimal B	-	-	-	-	-						Inspektorat Utama	
	Sasaran Kegiatan 7 Meningkatnya akuntabilitas keuangan dan kinerja											Inspektorat Utama	

Program / Kegiatan	Sasaran Program (Outcome) / Sasaran Kegiatan / Indikator	Target Kinerja					Alokasi (dalam ribu Rupiah)					Unit Organisasi Pelaksana	K/L- N-B-NS-BS
		2020	2021	2022	2023	2024	2020	2021	2022	2023	2024		
	Indikator Kinerja 7.1 Persentase Unit kerja yang telah melaksanakan pembangunan Zona Integritas Menuju WBK/WBBM	-	-	-	-	-						Inspektorat Utama	
6. Penyelenggaraan Pendidikan, Pelatihan serta Penelitian dan Pengembangan							37,687	38,856	43,042	43,100	43,200	Kasub Bag KUL	
Sasaran Kegiatan 1 Peningkatan kompetensi SDM KPU												Kasub Bag KUL	
	Indikator Kinerja 1.1 Persentase Pegawai yang Telah Mengikuti Pendidikan dan Pelatihan dalam Rangka Peningkatan Kompetensi SDM	-	100%	100%	100%	100%						Kasub Bag KUL	
	Indikator Kinerja 1.2 Jumlah PNS KPU yang lulus S2 Program Studi Tata Kelola Pemilu maupun program studi Prioritas KPU lainnya (IT, Akuntansi, Hukum) sesuai jadwal	1 org	1 org	1 org	1 org	1 org						Kasub Bag KUL	
Sasaran Kegiatan 2 Terwujudnya Kajian Litbang, Riset dan Jurnal Kepemiluan												Kasub Bag KUL	
	Indikator Kinerja 2.1 Jumlah Kajian Litbang dalam rangka Reformasi Birokrasi	-	-	-	-	-						Kasub Bag KUL	
	Indikator Kinerja 2.2 Jumlah Dokumen Riset dan Jurnal Kepemiluan	-	-	-	-	-						Kasub Bag KUL	
II. PROGRAM PENYELENGGARAAN PEMILU DALAM PROSES KONSOLIDASI DEMOKRASI							122,864	136,645	831,881	7,006,510	7,620,163	Kasub Bag KUL	
	Sasaran Program 1 Terlaksananya penetapan Peraturan KPU sesuai dengan ketentuan peraturan perundang-undangan, serta pendokumentasian informasi hukum, dan penyuluhannya											Kasub Bag KUL	

Program / Kegiatan	Sasaran Program (Outcome) / Sasaran Kegiatan / Indikator	Target Kinerja					Alokasi (dalam ribu Rupiah)					Unit Organisasi Pelaksana	K/L- N-B-NS-BS
		2020	2021	2022	2023	2024	2020	2021	2022	2023	2024		
	Indikator Kinerja Sasaran Program 1.1 Persentase Rancangan Peraturan KPU yang disusun dan diharmonisasi dengan tepat waktu sesuai dengan Kerangka Regulasi KPU	-	-	-	-	-						Kasub Bag KUL	
	Sasaran Program 2 Terwujudnya Dukungan Logistik dalam Penyelenggaraan Pemilu/Pemilihan											Kasub Bag KUL	
	Indikator Kinerja Sasaran Program 2.1 Persentase Satker yang mendistribusikan logistik Pemilu/Pemilihan secara tepat sasaran, tepat jumlah, tepat jenis, tepat mutu, dan tepat waktu	-	-	-	100%	100%						Kasub Bag KUL	
	Sasaran Program 3 Terwujudnya Tahapan Pemilu/Pemilihan Sesuai Jadwal											Kasub Bag KUL	
	Indikator Kinerja Sasaran Program 3.1 Persentase KPU/KPU Provinsi/KPU Kabupaten/Kota yang menyelenggarakan Pemilu/Pemilihan sesuai dengan jadwal	-	-	-	100%	100%						Kasub Bag KUL	
1. Penyusunan Peraturan Perundang-Undangan							9,690	10,659	11,725	348,429	414,187	Sub Bag Hukum	
	Sasaran Kegiatan 1 Terlaksananya penyusunan rancangan Peraturan KPU sesuai dengan ketentuan perundang-undangan											Sub Bag Hukum	
	Indikator Kinerja 1.1 Persentase Rancangan Peraturan KPU yang disusun dan diharmonisasi tepat waktu sesuai dengan kerangka regulasi KPU	-	-	-	-	-						Sub Bag Hukum	

Program / Kegiatan	Sasaran Program (Outcome) / Sasaran Kegiatan / Indikator	Target Kinerja					Alokasi (dalam ribu Rupiah)					Unit Organisasi Pelaksana	K/L- N- B-NS-BS
		2020	2021	2022	2023	2024	2020	2021	2022	2023	2024		
	Indikator Kinerja 1.2 Pesentase rancangan Peraturan KPU terkait tahapan pemilu/pemilihan yang disusun melalui proses uji publik kepada pemangku kepentingan	-	-	-	-	-						Sub Bag Hukum	
	Sasaran Kegiatan 2 Terlaksananya pengelolaan dan pelayanan informasi hukum											Sub Bag Hukum	
	Indikator Kinerja 2.1 Persentase produk hukum yang dikelola dan didokumentasikan sesuai peraturan perundang-undangan	92%	95%	97%	100%	100%						Sub Bag Hukum	
	Indikator Kinerja 2.2 Persentase informasi produk hukum yang disajikan secara cepat, tepat, dan akurat sesuai dengan SOP	90%	92%	93%	94%	100%						Sub Bag Hukum	
2. Pelaksanaan Dukungan Bantuan Hukum							7,000	7,700	8,470	132,208	210,249	Sub Bag Hukum	
	Sasaran Kegiatan 1 Terlaksananya penyelesaian sengketa dan pelayanan pertimbangan hukum											Sub Bag Hukum	
	Indikator Kinerja 1.1 Penurunan jumlah sengketa hukum dalam perkara perselisihan sengketa hukum	-	-	-	1 perkara	1 perkara						Sub Bag Hukum	
	Indikator Kinerja 1.2 Penurunan jumlah sengketa hukum yang diajukan ke Mahkamah Konstitusi	-	-	-	1 perkara	1 perkara						Sub Bag Hukum	

Program / Kegiatan	Sasaran Program (Outcome) / Sasaran Kegiatan / Indikator	Target Kinerja					Alokasi (dalam ribu Rupiah)					Unit Organisasi Pelaksana	K/L- N- B-NS-BS
		2020	2021	2022	2023	2024	2020	2021	2022	2023	2024		
	Indikator Kinerja 1.3 Persentase sengketa hukum yang dimenangkan KPU	-	-	-	89%	90%						Sub Bag Hukum	
3. Pelaksanaan Teknis Pemilu/Pemilihan dan PAW							44,478	50,820	641,863	2,454,608	2,496,669	Sub Bag Teknis	
Sasaran Kegiatan 1 Terwujudnya Penyelenggaraan Pemilu/Pemilihan Sesuai Jadwal												Sub Bag Teknis	
	Indikator Kinerja 1.1 Persentase KPU, KPU Provinsi/KIP Aceh dan KPU/KIP Kabupaten/Kota yang menetapkan jadwal tahapan dan petunjuk teknis penyelenggaraan Pemilu/Pemilihan sesuai dengan jadwal.	-	-	-	100%	100%						Sub Bag Teknis	
	Indikator Kinerja 1.2 Persentase KPU, KPU Provinsi/KIP Aceh dan KPU/KIP Kabupaten/Kota yang memutakhirkan data wilayah/pemetaan dan penetapan Daerah Pemilihan untuk Pemilu Tahun 2024	-	-	-	100%	100%						Sub Bag Teknis	
Sasaran Kegiatan 2 Terlaksananya layanan administrasi PAW tepat waktu dan sesuai aturan												Sub Bag Teknis	
	Indikator Kinerja 2.1 Persentase proses PAW anggota DPR dan DPD, DPRD Provinsi dan DPRD Kabupaten/Kota dapat diselesaikan dalam waktu 5 hari kerja	100%	100%	100%	100%	100%						Sub Bag Teknis	
Sasaran Kegiatan 3 Pengelolaan Calon Peserta Pemilu												Sub Bag Teknis	

Program / Kegiatan	Sasaran Program (Outcome) / Sasaran Kegiatan / Indikator	Target Kinerja					Alokasi (dalam ribu Rupiah)					Unit Organisasi Pelaksana	K/L- N-B-NS-BS
		2020	2021	2022	2023	2024	2020	2021	2022	2023	2024		
	Indikator Kinerja 3.1 Persentase Calon Peserta Pemilu yang dapat difasilitasi	-	-	-	1 Satker	1 Satker						Sub Bag Teknis	
	Sasaran Kegiatan 4 Terwujudnya Rancangan Pedoman Desain dan Template Kebutuhan Pemilu/Pemilihan Guna Mendukung Tata Kelola KPU											Sub Bag Teknis	
	Indikator Kinerja 4.1 Jumlah Rancangan Pedoman Desain dan Template Kebutuhan Pemilu/Pemilihan Guna Mendukung Tata Kelola KPU	2 Draft	2 Draft	2 Draft	4 Draft	8 Draft							
	Sasaran Kegiatan 5 Tersedianya pedoman laporan dan audit dana kampanye, verifikasi partai politik dan/atau anggota perorangan DPD											Sub Bag Teknis	
	Indikator Kinerja 5.1 Jumlah dokumen SOP atau petunjuk teknis untuk pelaporan Dana Kampanye, Verifikasi Partai Politik dan/atau syarat dukungan Calon perseorangan yang disusun sesuai dengan tahapan pemilu/pemilihan	1 dokumen (daka m)	1 dokumen (verp ol)	1 dokumen (pers eoran gan)	1 dokumen (daka m)	1 dokumen (daka m)							
	Indikator Kinerja 5.2 Persentase data kepengurusan dan keanggotaan partai politik yang dimutakhirkan	-	40%	80%	40%	60%						Sub Bag Teknis	
4. Fasilitas Pelatihan Masyarakat dan Penyelenggaraan Hubungan Masyarakat							16,796	18,476	115,534	127,088	139,796	Sub Bag Teknis	
	Sasaran Kegiatan 1 Pengelolaan Rumah Pintar Pemilu											Sub Bag Teknis	

Program / Kegiatan	Sasaran Program (Outcome) / Sasaran Kegiatan / Indikator	Target Kinerja					Alokasi (dalam ribu Rupiah)					Unit Organisasi Pelaksana	K/L- N-B-NS-BS
		2020	2021	2022	2023	2024	2020	2021	2022	2023	2024		
	Indikator Kinerja 1.1 Provinsi/ Kabupaten/Kota yang telah membentuk Pusat Pendidikan Pemilih	1 Sakter	1 Sakter	1 Sakter	1 Sakter	1 Sakter						Sub Bag Teknis	
	Indikator Kinerja 1.2 Persentase KPU Provinsi, KPU Kabupaten/Kota yang dilengkapi dengan digitalisasi Rumah Pintar Pemilu (RPP)	-	2%	3%	4%	6%						Sub Bag Teknis	
	Sasaran Kegiatan 2 Pendidikan Pemilih Kepada Masyarakat Umum											Sub Bag Teknis	
	Indikator Kinerja 2.1 Persentase satker KPU Kabupaten/Kota yang memiliki "Pendidikan Pemilih Kepemiluan dan Demokrasi" untuk masyarakat umum.	85%	90%	95%	98%	100%						Sub Bag Teknis	
	Sasaran Kegiatan 3 Pendidikan Pemilih Kepada Pemilih Pemula, Perempuan, dan Disabilitas											Sub Bag Teknis	
	Indikator Kinerja 3.1 Persentase satker KPU Kabupaten/Kota yang memiliki "Pendidikan Pemilih Kepemiluan dan Demokrasi" untuk pemilih perempuan.	85%	90%	95%	98%	100%						Sub Bag Teknis	
	Indikator Kinerja 3.2 Persentase satker KPU Kabupaten/Kota yang memiliki "Pendidikan Pemilih Kepemiluan dan Demokrasi" untuk pemilih pemula.	85%	90%	95%	98%	100%						Sub Bag Teknis	

Program / Kegiatan	Sasaran Program (Outcome) / Sasaran Kegiatan / Indikator	Target Kinerja					Alokasi (dalam ribu Rupiah)					Unit Organisasi Pelaksana	K/L- N- B-NS-BS
		2020	2021	2022	2023	2024	2020	2021	2022	2023	2024		
	Indikator Kinerja 3.3 Persentase satker KPU Kabupaten/Kota yang memiliki "PendidikanPemilih Kepemiluan dan Demokrasi" untuk pemilih disabilitas.	85%	90%	95%	98%	100%						Sub Bag Teknis	
	Sasaran Kegiatan 4 Pendidikan Pemilih Kepada Daerah Partisipasi Rendah, Daerah Potensi Pelanggaran Pemilu Tinggi, dan Daerah Rawan Konflik/bencana											Sub Bag Teknis	
	Indikator Kinerja 4.1 Persentase satker KPU di Daerah Potensi Pelanggaran Pemilu Tinggi, Daerah Rawan Konflik/Bencana, dan atau Daerah dengan Partisipasi Masyarakat Rendah yang mendapatkan "Pendidikan Pemilih Kepemiluan dan Demokrasi.	85%	90%	95%	98%	100%						Sub Bag Teknis	
	Sasaran Kegiatan 5 Meningkatnya kualitas layanan informasi dan data yang cepat serta akurat											Sub Bag Teknis	
	Indikator Kinerja 5.1 Persentase Permohonan informasi yang ditindaklanjuti melalui PPID sesuai dengan SOP	100%	100%	100%	100%	100%						Sub Bag Teknis	
	Indikator Kinerja 5.2 Persentase informasi dan publikasi tahapan Pemilu/Pemilihan yang dimuat di 10 media massa nasional	100%	100%	100%	100%	100%						Sub Bag Teknis	

Program / Kegiatan	Sasaran Program (Outcome) / Sasaran Kegiatan / Indikator	Target Kinerja					Alokasi (dalam ribu Rupiah)					Unit Organisasi Pelaksana	K/L- N- B-NS-BS
		2020	2021	2022	2023	2024	2020	2021	2022	2023	2024		
	Indikator Kinerja 5.3 Persentase informasi dan publikasi tahapan Pemilu/ Pemilihan yang ditampilkan di media publikasi KPU paling lambat 1 hari kerja	100%	100%	100%	100%	100%						Sub Bag Teknis	
	Sasaran Kegiatan 6 Sosialisasi Kebijakan KPU Kepada Stakeholder (Partai Politik, LSM, Ormas, Pemerintah Daerah, Perguruan Tinggi, dan Masyarakat)											Sub Bag Teknis	
	Indikator Kinerja 6.1 Persentase penyampaian informasi dan publikasi dalam tahapan Pemilu/Pemilihan yang ditampilkan di media publikasi	1 kab/kota	1 kab/kota	1 kab/kota	1 kab/kota	1 kab/kota						Sub Bag Teknis	
5. Pelaksanaan Pengelolaan Logistik							20,900	22,990	25,289	3,883,858	4,272,244	SUB BAG KEUANGAN, UMUM DAN LOGISTIK	
	Sasaran Kegiatan 1 Terlaksananya fasilitasi pengelolaan data kebutuhan, pengadaan, pendistribusian, serta pemeliharaan dan inventarisasi logistik pemilu/pemilihan											SUB BAG KEUANGAN, UMUM DAN LOGISTIK	
	Indikator Kinerja 1.1 Persentase KPU, KPU Provinsi/KIP Aceh dan KPU/KIP Kabupaten/Kota yang menyelenggarakan Pemilu/Pemilihan tanpa ada permasalahan anggaran dalam pemenuhan kebutuhan logistik	-	-	-	100%	100%						SUB BAG KEUANGAN, UMUM DAN LOGISTIK	

Program / Kegiatan	Sasaran Program (Outcome) / Sasaran Kegiatan / Indikator	Target Kinerja					Alokasi (dalam ribu Rupiah)					Unit Organisasi Pelaksana	K/L- N-B-NS-BS
		2020	2021	2022	2023	2024	2020	2021	2022	2023	2024		
	Indikator Kinerja 1.2 Persentase KPU, KPU Provinsi/KIP Aceh dan KPU/KIP Kabupaten/Kota yang melaksanakan pengadaan logistik keperluan Pemilu/Pemilihan dengan tanpa ada kasus terhadap proses pengadaan yang mengakibatkan kerugian negara atau pemborosan uang negara	-	-	-	100%	100%						SUB BAG KEUANGAN, UMUM DAN LOGISTIK	
	Indikator Kinerja 1.3 Persentase KPU, KPU Provinsi/KIP Aceh dan KPU/KIP Kabupaten/Kota yang mendistribusikan logistik Pemilu / Pemilihan tepat jenis, jumlah dan waktu	-	-	-	100%	100%						SUB BAG KEUANGAN, UMUM DAN LOGISTIK	
	Indikator Kinerja 1.4 Persentase KPU/KIP Kabupaten/Kota yang menginventarisir dan memelihara logistik Pemilu/Pemilihan satu hari sebelum pelaksanaan pemungutan suara dalam Pemilu/Pemilihan	-	-	-	100%	100%						SUB BAG KEUANGAN, UMUM DAN LOGISTIK	
	Sasaran Kegiatan 2 Ketersediaan Logistik Pemilu											SUB BAG KEUANGAN, UMUM DAN LOGISTIK	
	Indikator Kinerja 2.1 Persentase penyediaan logistik Pemilu	-	-	-	1 Satker	1 Satker						Sub Bag Umum, Keuangan dan Logistik	

Program / Kegiatan	Sasaran Program (Outcome) / Sasaran Kegiatan / Indikator	Target Kinerja					Alokasi (dalam ribu Rupiah)					Unit Organisasi Pelaksana	K/L- N- B-NS-BS
		2020	2021	2022	2023	2024	2020	2021	2022	2023	2024		
	Sasaran Kegiatan 3 Ketersediaan Suara Pemilih Hasil Pemilu											Sub Bag Umum, Keuangan dan Logistik	
	Indikator Kinerja 3.1 Persentase Pelaksanaan Pemungutan sampai dengan penetapan hasil pemilu	-	-	-	1 Satker	1 Satker						Sub Bag Umum, Keuangan dan Logistik	
6. Pengelolaan Data, Teknologi dan Informasi							24,000	26,000	29,000	60,319	87,018	SUB BAG PROGRAM, DATA DAN INFORMASI	
	Sasaran Kegiatan 1 Tersedianya data, informasi, sarana dan prasarana teknologi informasi serta penerapan e-government KPU											SUB BAG PROGRAM, DATA DAN INFORMASI	
	Indikator Kinerja 1.1 Persentase KPU Kabupaten Nganjuk yang melaksanakan Pemutakhiran data pemilih secara berkelanjutan melalui Sistem Informasi Data Pemilih	-	-	-	100%	100%						SUB BAG PROGRAM, DATA DAN INFORMASI	
	Indikator Kinerja 1.2 Persentase Sarana dan Prasarana Teknologi Informasi untuk Sistem Informasi yang aman, handal dan lancar	-	-	-	100%	100%						SUB BAG PROGRAM, DATA DAN INFORMASI	
	Indikator Kinerja 1.3 Persentase Aplikasi KPU yang diterapkan secara terintegrasi	50%	50%	65%	80%	100%						SUB BAG PROGRAM, DATA DAN INFORMASI	

Lampiran 2

MATRIK KERANGKA REGULASI

MATRIK KERANGKA KINERJA DAN KELEMBAGAAN

No.	Arah Kerangka Regulasi dan/atau Kebutuhan Regulasi	Urgensi Pembentukan Berdasarkan Evaluasi Regulasi Eksisting, Kajian dan penelitian	Unit Penanggungjawab	Unit Terkait/Institusi	Target Penyelesaian
1.	Tentang Norma, Standar, Prosedur, Kebutuhan Pengadaan dan Pendistribusian dan Perlengkapan Penyelenggaraan Pemilihan Umum Serentak	Untuk merealisasikan sasaran strategis KPU “Terwujudnya koordinasi penyelenggaraan pemilihan yang sesuai dengan Standar Pelayanan Publik, disertai pengelolaan data dan informasi serta dokumentasi pelaksanaan Pemilu berbasis teknologi informasi yang terintegrasi”, khususnya untuk memenuhi Indikator Kinerja Sasaran Strategis “Persentase Pemilih yang Berhak Memilih Tetapi Tidak Masuk dalam Daftar Pemilih Tetap”, cukup menantang.	Biro Logistik	Biro Perundang-Undangan	2023
2.	Tentang Pengamanan Surat Suara di Percetakan dan Pendistribusian ke Komisi Pemilihan Umum/Komisi Independen Pemilihan Kabupaten/Kota dalam Pemilihan Umum Serentak	<p>Prinsip manajemen logistik KPU adalah 5 (Lima) Tepat: 1.) Tepat Waktu; 2.) Tepat Jumlah; 3.) Tepat Jenis; 4.) Tepat Kualitas; dan 5.) Tepat Sasaran.</p> <p>Kehandalan 5 (Lima) Tepat penting untuk dibangun secara konsisten sesuai perkembangan teknologi, mengingat tantangan geografis Indonesia berupa negara kepulauan, disertai penduduk yang beragam hingga daerah terpencil, terluar, tertinggal, hingga terdepan (perbatasan).</p> <p>Oleh sebab itu, diperlukan sebuah regulasi (Peraturan Komisi Pemilihan Umum) untuk mendukung penyelenggaraan Pemilihan Umum Serentak, yaitu tentang: 1.) Norma, Standar, Prosedur, Kebutuhan Pengadaan dan Pendistribusian Perlengkapan Penyelenggaraan Pemilihan Serentak; serta 2.) Pengamanan Surat Suara di Percetakan dan Pendistribusian ke Komisi Pemilihan Umum/Komisi Independen Pemilihan Kabupaten/Kota dalam Pemilihan Umum Serentak.</p>	Biro Logistik	Biro Perundang-Undangan	2023
3	Tentang penetapan penundaan serta pelaksanaan Pemilihan lanjutan dan Pemilihan susulan tanpa melalui usulan dari KPU Provinsi/Kabupaten/Kota dalam hal sebagian atau seluruh wilayah Pemilihan mengalami bencana alam/non alam, kerusuhan, gangguan keamanan, dan/atau gangguan lainnya.	Pandemik Covid-19 menyebabkan penundaan proses PILKADA 2020. Pembelajaran yang didapatkan adalah diperlukannya sebuah regulasi yang dapat memberikan payung hukum kepada KPU untuk menetapkan penundaan serta pelaksanaan Pemilihan lanjutan dan Pemilihan susulan tanpa melalui usulan dari KPU Provinsi/Kabupaten/Kota apabila terjadi bencana alam/non alam, kerusuhan, gangguan keamanan, dan/atau gangguan lainnya.	Biro Perundang-Undangan	Biro Perundang-Undangan	2020