

KOMISI PEMILIHAN UMUM
KABUPATEN BOYOLALI

KEPUTUSAN KOMISI PEMILIHAN UMUM KABUPATEN BOYOLALI
NOMOR 22 TAHUN 2025
TENTANG
STANDAR PELAYANAN PEMUTAKHIRAN DATA PEMILIH BERKELANJUTAN
KOMISI PEMILIHAN UMUM KABUPATEN BOYOLALI

KETUA KOMISI PEMILIHAN UMUM KABUPATEN BOYOLALI,

- Menimbang : a. bahwa dalam rangka mewujudkan penyelenggaraan pelayanan publik sesuai dengan asas penyelenggaraan pemerintahan yang baik dan guna mewujudkan kepastian hak dan kewajiban berbagai pihak yang terkait dengan penyelenggaraan pelayanan, setiap penyelenggara pelayanan publik wajib menetapkan Standar Pelayanan;
- b. bahwa berdasarkan pertimbangan sebagaimana dimaksud dalam huruf a, perlu menetapkan Keputusan Komisi Pemilihan Umum Kabupaten Boyolali tentang Standar Pelayanan Pemutakhiran Data Pemilih Berkelanjutan Komisi Pemilihan Umum Kabupaten Boyolali;
- Mengingat : 1. Undang-Undang Nomor 25 Tahun 2009 tentang Pelayanan Publik (Lembaran Negara Republik Indonesia Tahun 2009 Nomor 112, Tambahan Lembaran Negara Republik Indonesia Nomor 5038);
2. Peraturan Pemerintah Nomor 96 Tahun 2012 tentang Pelaksanaan Undang-undang Nomor 25 Tahun 2009 tentang Pelayanan Publik (Lembaran Negara Republik

Indonesia Tahun 2012 Nomor 215, Tambahan Lembaran Negara Republik Indonesia Nomor 5357);

3. Peraturan Menteri Pendayagunaan Aparatur Negara dan Reformasi Birokrasi Republik Indonesia Nomor 15 Tahun 2014 tentang Pedoman Standar Pelayanan (Berita Negara Republik Indonesia Tahun 2014 Nomor 615);
4. Peraturan Menteri Pendayagunaan Aparatur Negara dan Reformasi Birokrasi Republik Indonesia Nomor 29 Tahun 2022 tentang Pemantauan dan Evaluasi Kinerja Penyelenggaraan Pelayanan Publik (Berita Negara Republik Indonesia Tahun 2022 Nomor 672);
5. Keputusan Komisi Pemilihan Umum Republik Indonesia Nomor 127 Tahun 2022 tentang Peta Proses Bisnis di Lingkungan Komisi Pemilihan Umum;

MEMUTUSKAN:

Menetapkan : KEPUTUSAN KOMISI PEMILIHAN UMUM KABUPATEN BOYOLALI TENTANG STANDAR PELAYANAN PEMUTAKHIRAN DATA PEMILIH BERKELANJUTAN KOMISI PEMILIHAN UMUM KABUPATEN BOYOLALI.

KESATU : Menetapkan Standar Pelayanan Pemutakhiran Data Pemilih Berkelanjutan Komisi Pemilihan Umum Kabupaten Boyolali, sebagaimana tercantum dalam Lampiran Keputusan yang merupakan bagian tidak terpisahkan dari Keputusan ini.

KEDUA : Standar Pelayanan Komisi Pemilihan Umum Kabupaten Boyolali sebagaimana dimaksud dalam Diktum KESATU, wajib dilaksanakan oleh Penyelenggara dan Pelaksana serta digunakan sebagai acuan dalam penilaian kinerja pelayanan oleh Kepala Penyelenggara, Aparat Pengawas dan masyarakat dalam penyelenggaraan pelayanan publik.

KETIGA : Keputusan ini mulai berlaku pada tanggal ditetapkan.

Ditetapkan di Boyolali
pada tanggal 1 April 2025

KETUA KOMISI PEMILIHAN UMUM
KABUPATEN BOYOLALI,

ttd.

MAYA YUDAYANTI

Salinan sesuai dengan aslinya
SEKRETARIAT KOMISI PEMILIHAN UMUM
KABUPATEN BOYOLALI
Kepala Sub Bagian TPP Parhupmas,



F. YENI SUSANTI

LAMPIRAN
 KEPUTUSAN KOMISI PEMILIHAN UMUM
 KABUPATEN BOYOLALI
 NOMOR 22 TAHUN 2025
 TENTANG
 STANDAR PELAYANAN PEMUTAKHIRAN DATA PEMILIH
 BERKELANJUTAN KOMISI PEMILIHAN UMUM KABUPATEN
 BOYOLALI

**STANDAR PELAYANAN
 PEMUTAKHIRAN DATA PEMILIH BERKELANJUTAN (PDPB)**

NO	KOMPONEN	URAIAN
PENYAMPAIAN LAYANAN		
1	Persyaratan	<p>a. Pengguna layanan dapat mengisi formulir tanggapan dan masukan masyarakat terhadap Pemutakhiran Data Pemilih Berkelanjutan yang berisi Identitas pemohon yang meliputi nama, Nomor Induk Kependudukan (NIK), Nomor Kartu Keluarga (NKK), dan nomor telepon seluler yang bisa dihubungi atau dapat menghubungi <i>helpdesk</i> Pemutakhiran Data Pemilih Berkelanjutan (PDPB) KPU Kabupaten Boyolali.</p> <p>b. Syarat Pemilih:</p> <ul style="list-style-type: none"> • berusia genap 17 (tujuh belas) tahun atau lebih, sudah kawin atau sudah pernah kawin yang dibuktikan dengan KTP-el, KK, biodata penduduk, atau IKD; • tidak sedang dicabut hak politiknya berdasarkan putusan pengadilan yang telah mempunyai kekuatan hukum tetap; dan • tidak sedang menjadi prajurit Tentara Nasional Indonesia atau anggota Kepolisian Negara Republik Indonesia <p>c. Jam pelayanan adalah</p> <ul style="list-style-type: none"> • Senin sampai dengan Kamis pukul 08.00 – 15.30 • Jumat pukul 08.00 – 16.00 • Layanan pengaduan secara online 24 jam

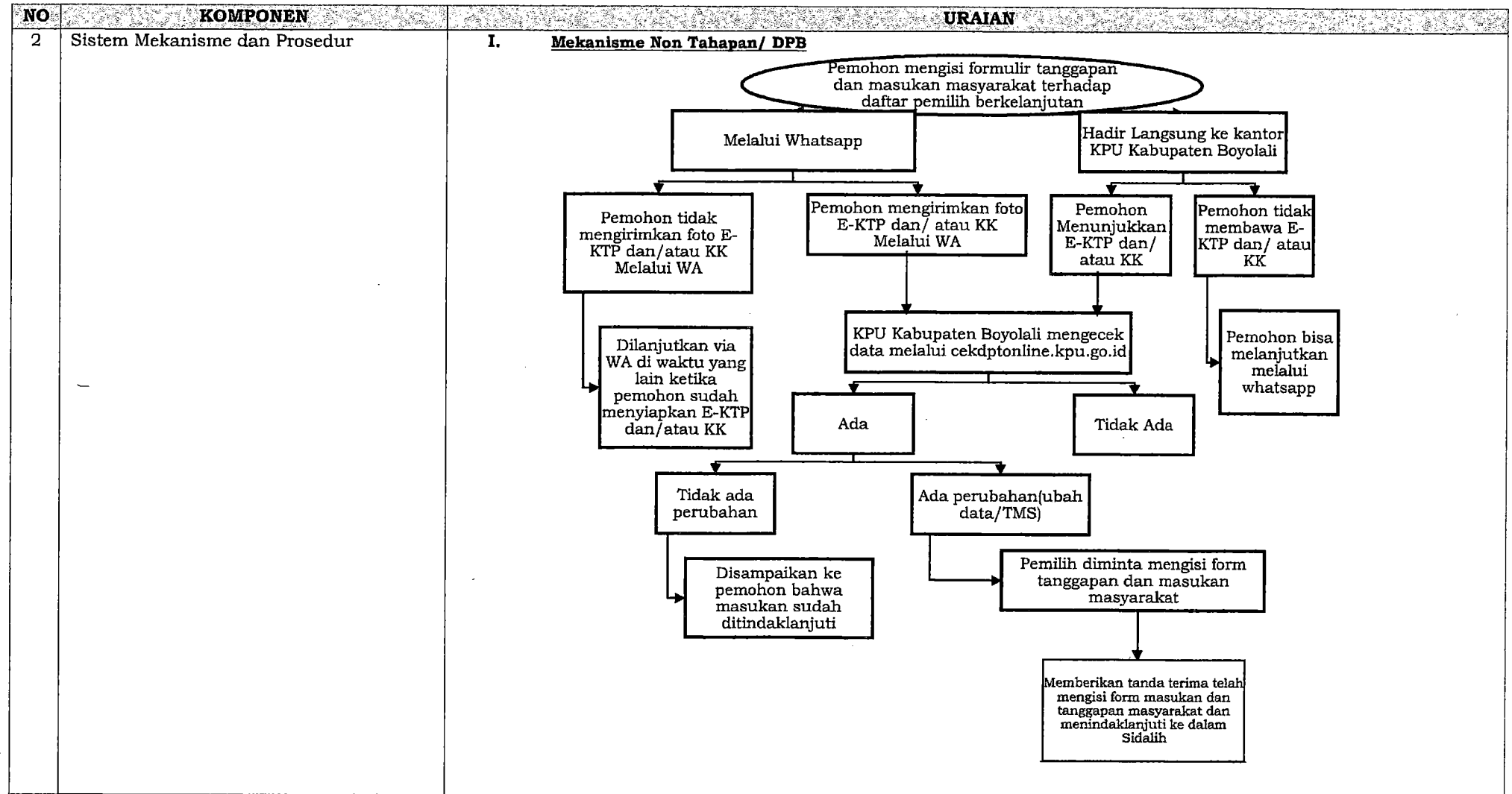

NO	KOMPONEN	URAIAN
3	Jangka Waktu Pelayanan	Tindak lanjut permohonan data pemilih ke pemohon maksimal 25 menit
4	Biaya/Tarif	Tidak dipungut biaya/tarif
5	Produk Pelayanan	Pelayanan terpadu Pemutakhiran Data Pemilih Berkelanjutan berupa pemilih baru, pemilih tidak memenuhi syarat (TMS), dan pemilih ubah data
6	Penanganan Pengaduan, Saran dan Masukan/Apresiasi	<p>a. Pengaduan, saran dan masukan/apresiasi dapat dilakukan secara tertulis melalui surat yang ditujukan kepada Komisi Pemilihan Umum Kabupaten Boyolali dengan alamat Jalan Perintis Kemerdekaan No. 16 Siswodipuran Boyolali dan dapat melalui email kab_boyolali@kpu.go.id atau melalui website https://kab-boyolali.kpu.go.id/page/read/pengaduan-masyarakat serta menyampaikan kepada Pejabat Pengelola Pengaduan Masyarakat;</p> <p>b. Penanganan pengaduan selama rentang waktu proses pemutakhiran data pemilih yaitu pada saat pemutakhiran data pemilih berkelanjutan sampai dengan rekap DPB.</p>
PENGELOLAAN PELAYANAN		
1	Dasar Hukum	<p>a. Undang-Undang Nomor 14 Tahun 2008 tentang Keterbukaan Informasi Publik (Lembaran Negara Republik Indonesia Tahun 2008 Nomor 61, Tambahan Lembaran Negara Nomor 4846);</p> <p>b. Undang-Undang Nomor 25 Tahun 2009 tentang Pelayanan Publik (Lembaran Negara Republik Indonesia Tahun 2009 Nomor 112, Tambahan Lembaran Negara Republik Indonesia Nomor 5038);</p> <p>c. Undang-Undang Nomor 7 Tahun 2017 tentang Pemilihan Umum (Lembaran Negara Republik Indonesia Tahun 2017 Nomor 182, Tambahan Lembaran Negara Republik Indonesia Nomor 6109);</p> <p>d. Undang-Undang Republik Indonesia Nomor 30 Tahun 2014 tentang Administrasi Pemerintahan (Lembaran Negara Republik Indonesia Tahun 2014 Nomor 292);</p> <p>e. Peraturan Pemerintah Nomor 61 Tahun 2010 tentang Pelaksanaan Undang-Undang Nomor 14 Tahun 2008 tentang Keterbukaan Informasi Publik (Lembaran Negara Republik Indonesia Tahun 2010 Nomor 99, Tambahan Lembaran Negara Nomor 5149);</p> <p>f. Peraturan Pemerintah Nomor 96 Tahun 2021 tentang Pelaksanaan Undang-Undang Nomor 25 Tahun 2009 tentang Pelayanan Publik (Lembaran Negara Republik Indonesia Tahun 2012 Nomor 215, Tambahan Lembaran Negara Republik Indonesia Nomor 5357);</p> <p>g. Peraturan Menteri Pendayagunaan Aparatur Negara dan Reformasi Birokrasi Nomor 13 Tahun 2017 tentang Pedoman Penyelenggaraan Sistem Informasi Pelayanan Publik Nasional</p> <p>h. Peraturan Menteri Pendayagunaan Aparatur Negara dan Reformasi Birokrasi Nomor 90 Tahun 2021 tentang Pembangunan dan Evaluasi Zona Integritas Menuju Wilayah Bebas dari Korupsi dan Wilayah Birokrasi Bersih dan Melayani di Instansi Pemerintah</p>

NO	KOMPONEN	URAIAN
		<ul style="list-style-type: none"> i. Peraturan Menteri Pendayagunaan Aparatur Negara dan Reformasi Birokrasi Nomor 29 Tahun 2022 tentang Pemantauan dan Evaluasi Kinerja Penyelenggaraan Pelayanan Publik j. Peraturan Komisi Pemilihan Umum Nomor 8 Tahun 2019 Tentang Tata Kerja Komisi Pemilihan Umum, Komisi Pemilihan Umum Provinsi, Dan Komisi Pemilihan Umum Kabupaten/Kota (Berita Negara Republik Indonesia Tahun 2019 Nomor 320) sebagaimana telah beberapa kali diubah, terakhir dengan Peraturan Komisi Pemilihan Umum Nomor 12 Tahun 2023 tentang Perubahan Kelima atas Peraturan Komisi Pemilihan Umum Nomor 8 Tahun 2019 tentang Tata Kerja Komisi Pemilihan Umum, Komisi Pemilihan Umum Provinsi, dan Komisi Pemilihan Umum Kabupaten/Kota (Berita Negara Republik Indonesia Tahun 2023 Nomor 377); k. Peraturan Komisi Pemilihan Umum Nomor 14 Tahun 2020 tentang Tugas, Fungsi, Susunan Organisasi, dan Tata Kerja Sekretariat Jenderal Komisi Pemilihan Umum, Sekretariat Komisi Pemilihan Umum Provinsi, dan Sekretariat Komisi Pemilihan Umum Kabupaten/Kota (Berita Negara Republik Indonesia Tahun 2020 Nomor 1236) sebagaimana telah beberapa kali diubah, terakhir dengan Peraturan Komisi Pemilihan Umum Nomor 3 Tahun 2023 tentang Perubahan atas Peraturan Komisi Pemilihan Umum Nomor 14 Tahun 2020 tentang Tugas, Fungsi, Susunan Organisasi, dan Tata Kerja Sekretariat Jenderal Komisi Pemilihan Umum, Sekretariat Komisi Pemilihan Umum Provinsi, dan Sekretariat Komisi Pemilihan Umum Kabupaten/Kota (Berita Negara Republik Indonesia Tahun 2023 Nomor 99); l. Peraturan Komisi Pemilihan Umum Nomor 1 Tahun 2025 tentang Pemutakhiran Data Pemilih Berkelanjutan.
2	Sarana dan Prasarana dan/atau Fasilitas	<ul style="list-style-type: none"> a. Formulir tanggapan dan masukan; b. Laptop/ Komputer; c. Handphone; d. Printer; e. Mesin Fotocopy; f. Scanner; g. Wi-fi/ Jaringan Internet; h. Meja dan Kursi; i. Aplikasi cekdptonline.kpu.go.id; j. Air minum; k. Sarana dan prasarana dapat diakses oleh kelompok rentan.
3	Kompetensi Pelaksana	<ul style="list-style-type: none"> a. Pegawai yang memiliki pengetahuan di Bidang Pelayanan Pemutakhiran Data Pemilih Berkelanjutan; b. Pegawai yang memiliki pengetahuan tentang kepemiluan dan peraturan perundang-undangan; c. Pegawai yang memiliki keterampilan mengelola data dan informasi; d. Pegawai yang memiliki keterampilan dalam pelayanan publik dengan kompetensi <i>excellent service</i> dengan kompetensi <i>excellent service</i>.

NO	KOMPONEN	URAIAN
4	Pengawas Internal	Satuan Tugas Sistem Pengendalian Intern Pemerintah Komisi Pemilihan Umum Kabupaten Boyolali
5	Jumlah Pelaksana	2 (dua) orang pegawai KPU Provinsi Jawa Timur per hari yang mempunyai kompetensi di bidang pemutakhiran data pemilih
6	Jaminan Pelayanan	a. Pengaduan, saran dan masukan/apresiasi dapat dilakukan secara tertulis melalui surat yang ditujukan kepada Komisi Pemilihan Umum Kabupaten Boyolali dengan alamat Jalan Perintis Kemerdekaan No. 16 Siswodipuran Boyolali dan dapat melalui email kab_boyolali@kpu.go.id atau melalui website https://kab-boyolali.kpu.go.id/page/read/pengaduan-masyarakat serta menyampaikan kepada Pejabat Pengelola Pengaduan Masyarakat; b. Souvenir apabila melewati batas waktu
7	Keamanan dan Keselamatan Pelayanan	a. Informasi yang diberikan dijamin keabsahannya dan dapat dipertanggungjawabkan; b. Keamanan data pribadi (NIK E-KTP dan NKK) c. Dalam hal masyarakat yang mengakses pelayanan secara offline, tersedia jalur evakuasi, titik kumpul, dan Alat Pemadam Api Ringan (APAR)
8	Evaluasi Kinerja Pelaksana	Evaluasi penerapan standar pelayanan ini dilakukan setiap bulan. Selanjutnya dilakukan tindakan perbaikan untuk menjaga dan meningkatkan kinerja pelayanan.

Ditetapkan di Boyolali
pada tanggal 1 April 2025

KETUA KOMISI PEMILIHAN UMUM
KABUPATEN BOYOLALI,

ttd.

MAYA YUDAYANTI

Salinan sesuai dengan aslinya
SEKRETARIAT KOMISI PEMILIHAN UMUM
KABUPATEN BOYOLALI
Kepala Sub Bagian TPP Parhupmas,

